

## ภาคผนวกที่ 5

---

เอกสาร Detection Limit ของรายการทดสอบ

การตรวจวิเคราะห์คุณภาพอากาศ (Air Quality Analysis)

ประเภทตัวอย่าง : อากาศในบริเวณการทำงาน - Workplace Air Quality									
Items	Parameter	Sampling/Method	Reference Method / Analytical Technique	Air Volume	Sampling Rate / Period	LOQ / Range	Unit	Decimal point	Remark
แผนปฏิบัติการภาคสนาม									
1	Illumination	Lux Meter	JIS C 1906 / Lux meter		-	0-5000	lux	-	
2	Sound (Leq, L <sub>min</sub> , L <sub>max</sub> , L <sub>dn</sub> , L <sub>p</sub> )	Integrated Sound Level Method	ISO 11202 / Sound Level Meter		-	40 - 140	dB (A)	1	
3	Noise Octave band	Integrated Sound Level Method	AS/NZS 4476 1997 / Sound Level Meter		-	40 - 140	dB (A)	1	1/3 Octave band หรือ 1/1 Octave band
4	Noise dose	Integrated Sound Level Method	BS6402 / Noise Dosimeter		-	0 - 9999	% Dose	2	
5	Carbon Monoxide (CO)	Non-Dispersive Infrared Photometric Method	U.S. EPA 10 (P,1-5) / Carbon Monoxide Analyzer		-	0.1 - 100	ppm	1	
6	Ozone (O <sub>3</sub> )	UV Fluorescence Method	U.S. EPA method / Ozone Analyzer		-	0.1 - 100	ppm	2	
7	Heat Stress	WBGT Method	ACGIH / Grove + DI + Thermometer / calculation	-	-	0 - 100	°C	2	
ส่วนงานทดสอบพื้นฐาน									
1	Total Dust (TD)	Filtration, Gravimetric Method	NIOSH 0500 (P,1-3) / PS pump / Gravimetric	7-133 L	2 L/min (1 hr)	0.8	mg / m <sup>3</sup>	1	SKC Cat No. 225-8-01
2	Respirable Dust (RD)	Cyclone - Filtration, Gravimetric Method	NIOSH 0600 (P,1-3) / PS pump cyclone / Gravimetric	20-400 L	1.70 L/min (1 hr)	0.6	mg / m <sup>3</sup>	1	SKC Cat No. 225-8-01
3	Alkaline Dust (NaOH, KOH, LiOH)	Acid-Base Titrimetric Method	NIOSH 7401 (P,1-4) / PS pump / Titration	70-1000 L	1-4 L/min	0.4	mg / m <sup>3</sup>	1	SKC Cat No. 225-17-01
ส่วนงานเครื่องมือทดสอบ									
1	Ammonia	Impingement Absorption - Colorimetric Method	Modified NIOSH 6015 (P,1-7) / Spectrophotometer	0.1-96 L	1 L/min (1 hr)	0.01	mg / m <sup>3</sup>	2	
2	Nitrogen Dioxide	Impingement Absorption, Spectrophotometer Method	APHA 817 (P,1-3) / Spectrophotometer	7.5 - 10 L	0.5 L/min (15-20 min)	0.01	mg / m <sup>3</sup>	2	
3	Sulfur Dioxide	Impingement Absorption, Titrimetric Method	APHA 823 (P,1-3) / Titration	26 L	0.21 L/min (2 hrs)	0.30	mg / m <sup>3</sup>	2	
4	P,P'-diphenylmethane diisocyanate (MDI) (MDI)	Impingement Absorption, Spectrophotometer Method	APHA 831 (P,1-3) / Spectrophotometer	20 L	1 L/min (20 min)	0.072	mg / m <sup>3</sup>	2	
5	Aluminum (Al)	Filtration, ICP-OES Method	NIOSH 7300 (P,1-8) / PS pump / ICP-OES	5-400 L	2 L/min (1 hr)	0.01	mg / m <sup>3</sup>	2	SKC Cat No. 225-5
6	Antimony (Sb)	Filtration, ICP-OES Method	NIOSH 7300 (P,1-8) / PS pump / ICP-OES	50-2000 L	2 L/min (1 hr)	0.05	mg / m <sup>3</sup>	2	SKC Cat No. 225-5
7	Arsenic & Compound (as As)	Filtration, ICP-OES Method	NIOSH 7300 (P,1-8) / PS pump / ICP-OES	5-2000 L	2 L/min (1 hr)	0.05	mg / m <sup>3</sup>	2	SKC Cat No. 225-5

การตรวจวิเคราะห์คุณภาพอากาศ (Air Quality Analysis)

ประเภทตัวอย่าง : อากาศในบริเวณการทำงาน - Workplace Air Quality									
Items	Parameter	Sampling/Method	Reference Method / Analytical Technique	Air Volume	Sampling Rate / Period	LOQ / Range	Unit	Decimal point	Remark
8	Barium (Ba)	Filtration, ICP-OES Method	NIOSH 7300 (P,1-8) / PS pump / ICP-OES	50-2000 L	2 L/min (1 hr)	0.01	mg / m <sup>3</sup>	2	SKC Cat No. 225-5
9	Cadmium & Compounds (as Cd)	Filtration, ICP-OES Method	NIOSH 7300 (P,1-8) / PS pump / ICP-OES	25-1500 L	2 L/min (1 hr)	0.002	mg / m <sup>3</sup>	2	SKC Cat No. 225-5
10	Calcium & Compounds (as Ca)	Filtration, ICP-OES Method	NIOSH 7300 (P,1-8) / PS pump / ICP-OES	20-400 L	2 L/min (1 hr)	0.50	mg / m <sup>3</sup>	2	SKC Cat No. 225-5
12	Chromium & Compounds (as Cr)	Filtration, ICP-OES Method	NIOSH 7300 (P,1-8) / PS pump / ICP-OES	5-1000 L	2 L/min (1 hr)	0.01	mg / m <sup>3</sup>	2	SKC Cat No. 225-5
13	Copper (Cu) (Dust & Fume)	Filtration, ICP-OES Method	NIOSH 7300 (P,1-8) / PS pump / ICP-OES	50-1500 L	2 L/min (1 hr)	0.01	mg / m <sup>3</sup>	2	SKC Cat No. 225-5
14	Iron & Compounds (as Fe)	Filtration, ICP-OES Method	NIOSH 7300 (P,1-8) / PS pump / ICP-OES	5-1000 L	2 L/min (1 hr)	0.01	mg / m <sup>3</sup>	2	SKC Cat No. 225-5
15	Lead (Pb)	Filtration, ICP-OES Method	NIOSH 7300 (P,1-8) / PS pump / ICP-OES	50-2000 L	2 L/min (1 hr)	0.01	mg / m <sup>3</sup>	2	SKC Cat No. 225-5
16	Magnesium (Mg)	Filtration, ICP-OES Method	NIOSH 7300 (P,1-8) / PS pump / ICP-OES	6-67 L	2 L/min (1 hr)	0.50	mg / m <sup>3</sup>	2	SKC Cat No. 225-5
17	Manganese (Mn)	Filtration, ICP-OES Method	NIOSH 7300 (P,1-8) / PS pump / ICP-OES	5-200 L	2 L/min (1 hr)	0.01	mg / m <sup>3</sup>	2	SKC Cat No. 225-5
18	Mercury (Hg)	Filtration - AAS Method	NIOSH 6009 (P,1-5) / PS pump / AAS	2 - 100 L	0.2 L/min (1 hr)	0.0010	mg / m <sup>3</sup>	2	SKC Cat No. 225-5
19	Nickel & Compounds (as Ni)	Filtration, ICP-OES Method	NIOSH 7300 (P,1-8) / PS pump / ICP-OES	5-1000 L	2 L/min (1 hr)	0.01	mg / m <sup>3</sup>	2	SKC Cat No. 225-5
20	Selenium (Se)	Filtration, ICP-OES Method	NIOSH 7300 (P,1-8) / PS pump / ICP-OES	13-2000 L	2 L/min (1 hr)	0.05	mg / m <sup>3</sup>	2	SKC Cat No. 225-5
21	Silver (Ag)	Filtration, ICP-OES Method	NIOSH 7300 (P,1-8) / PS pump / ICP-OES	250-2000 L	2 L/min (2-17 hr)	0.01	mg / m <sup>3</sup>	2	SKC Cat No. 225-5
22	Sodium (Na)	Filtration, ICP-OES Method	NIOSH 7300 (P,1-8) / PS pump / ICP-OES	13-2000 L	2 L/min (1 hr)	0.50	mg / m <sup>3</sup>	2	SKC Cat No. 225-5
23	Tin (Sn)	Filtration, ICP-OES Method	NIOSH 7300 (P,1-8) / PS pump / ICP-OES	5-1000 L	2 L/min (1 hr)	0.50	mg / m <sup>3</sup>	2	SKC Cat No. 225-5

การตรวจวิเคราะห์คุณภาพอากาศ (Air Quality Analysis)

ประเภทตัวอย่าง : อากาศในบริเวณการทำงาน - Workplace Air Quality									
Items	Parameter	Sampling/Method	Reference Method / Analytical Technique	Air Volume	Sampling Rate / Period	LOQ / Range	Unit	Decimat point	Remark
24	Titanium (Ti)	Filtration, ICP-OES Method	NIOSH 7300(P,I-8) / PS pump / ICP-OES	5-1000 L	2 L/min (1 hr)	0.01	mg / m <sup>3</sup>	2	SKC Cat No. 225-5
25	Vanadium (V)	Filtration, ICP-OES Method	NIOSH 7300(P,I-8) / PS pump / ICP-OES	5-2000 L	2 L/min (1 hr)	0.01	mg / m <sup>3</sup>	2	SKC Cat No. 225-5
26	Zinc & Compounds (Zn)	Filtration, ICP-OES Method	NIOSH 7300(P,I-8) / PS pump / ICP-OES	5-2000 L	2 L/min (1 hr)	0.01	mg / m <sup>3</sup>	2	SKC Cat No. 225-5
27	Acetone	Sorbent Adsorption, GC Method	NIOSH 1300 (P,I-5) / PS pump / GC-FID	0.5-3 L	0.10 L/min (30 min)	13,17 5.54	mg / m <sup>3</sup> ppm	2	SKC Cat. No. ST 226-01
28	Benzene	Sorbent Adsorption, GC Method	NIOSH 1501(P,I-7) / PS pump / GC-FID	5-30 L	0.10 L/min (1 hr)	2.93 0.92	mg / m <sup>3</sup> ppm	2	SKC Cat. No. ST 226-01
29	Cyclohexanone	Sorbent Adsorption, GC Method	NIOSH 1300(P,I-5) / PS pump / GC-FID	1-10 L	0.10 L/min (1 hr)	3.96 0.99	mg / m <sup>3</sup> ppm	2	SKC Cat. No. ST 226-01
30	Ethanol (Ethyl alcohol)	Sorbent Adsorption, GC Method	NIOSH 1400(P,I-4) / PS pump / GC-FID	12 L	0.10 L/min (1 hr)	3.29 1.75	mg / m <sup>3</sup> ppm	2	SKC Cat. No. ST 226-01
31	Ethylacetate	Sorbent Adsorption, GC Method	NIOSH 1457 (P,I-4) / PS pump / GC-FID	0.1-10 L	0.10 L/min (1 hr)	7.21 2.00	mg / m <sup>3</sup> ppm	2	SKC Cat. No. ST 226-01
32	Ethylbenzene	Sorbent Adsorption, GC Method	NIOSH 1501 (P,I-7) / PS pump / GC-FID	1-24 L	0.10 L/min (1 hr)	3.63 0.83	mg / m <sup>3</sup> ppm	2	SKC Cat. No. ST 226-01
33	Hexane	Sorbent Adsorption, GC Method	NIOSH 1500(P,I-8) / PS pump / GC-FID	4 L	0.10 L/min (1 hr)	7.05 2.00	mg / m <sup>3</sup> ppm	2	SKC Cat. No. ST 226-01
34	Isopropanol (Isopropyl alcohol) : IPA	Sorbent Adsorption, GC Method	NIOSH 1400(P,I-4) / PS pump / GC-FID	12 L	0.10 L/min (1 hr)	3.28 1.33	mg / m <sup>3</sup> ppm	2	SKC Cat. No. ST 226-01
35	Methanol (Methyl alcohol)	Sorbent Adsorption, GC Method	OSHA 91(P,I-10) / PS pump / GC-FID	1-5 L	0.10 L/min (30 min)	3.96 3.02	mg / m <sup>3</sup> ppm	2	SKC Cat. No. ST 226-82
36	Methyl Ethyl Ketone (MEK)	Sorbent Adsorption, GC Method	OSHA 1004(P,I-27) / PS pump / GC-FID	0.25-12L	0.10 L/min (1 hr)	3.35 1.14	mg / m <sup>3</sup> ppm	2	SKC Cat. No. ST 226-81A
37	Methyl Isobutyl Ketone (MIBK)	Sorbent Adsorption, GC Method	OSHA 1004(P,I-27) / PS pump / GC-FID	0.25-12L	0.10 L/min (1 hr)	3.34 0.81	mg / m <sup>3</sup> ppm	2	SKC Cat. No. ST 226-01
38	Styrene	Sorbent Adsorption, GC Method	NIOSH 1501 (P,I-7) / PS pump / GC-FID	1-24 L	0.10 L/min (1 hr)	3.78 0.89	mg / m <sup>3</sup> ppm	2	SKC Cat. No. ST 226-01

การตรวจวิเคราะห์คุณภาพอากาศ (Air Quality Analysis)

ประเภทตัวอย่าง : อากาศในบริเวณการทำงาน - Workplace Air Quality									
Items	Parameter	Sampling/Method	Reference Method / Analytical Technique	Air Volume	Sampling Rate / Period	LOQ / Range	Unit	Decimat point	Remark
39	Toluene	Sorbent Adsorption, GC Method	NIOSH 1501 (P,I-7) / PS pump / GC-FID	1-8 L	0.10 L/min (1 hr)	3.63 0.96	mg / m <sup>3</sup> ppm	2	SKC Cat. No. ST 226-01
40	Xylene	Sorbent Adsorption, GC Method	NIOSH 1501 (P,I-7) / PS pump / GC-FID	2-23 L	0.10 L/min (1 hr)	3.58 0.83	mg / m <sup>3</sup> ppm	2	SKC Cat. No. ST 226-01
41	Cumene	Sorbent Adsorption, GC Method	NIOSH 1501 (P,I-7) / PS pump / GC-FID	2-23 L	0.10 L/min (1 hr)	3.60 0.73	mg / m <sup>3</sup> ppm	2	SKC Cat. No. ST 226-01
42	Methylcyclohexane	Sorbent Adsorption, GC Method	NIOSH 1500 (P,I-8) / PS pump / GC-FID	2-23 L	0.10 L/min (1 hr)	7.23 1.80	mg / m <sup>3</sup> ppm	2	SKC Cat. No. ST 226-01
43	Diethyl Ether or Ethyl Ether	Sorbent Adsorption, GC Method	NIOSH 1610 (P,I-4) / PS pump / GC-FID	0.25-3 L	0.01-0.20 L/min (1 hr)	11.88 3.92	mg / m <sup>3</sup> ppm	2	SKC Cat. No. ST 226-01
44	Methyl tert-Butyl Ether (MTBE)	Sorbent Adsorption, GC Method	NIOSH 1615 (P,I-4) / PS pump / GC-FID	2-96 L	0.01-0.20 L/min (1 hr)	3.08 0.86	mg / m <sup>3</sup> ppm	2	SKC Cat. No. ST 226-01
45	Dichloromethane or Methylene chloride	Sorbent Adsorption, GC Method	NIOSH 1005 (P,I-4) / PS pump / GC-FID	0.5-2.5 L	0.01-0.20 L/min (1 hr)	22.1 6.36	mg / m <sup>3</sup> ppm	2	SKC Cat. No. ST 226-01
46	1-Butanol /n-butyl alcohol	Sorbent Adsorption, GC Method	NIOSH 1401 (P,I-4) / PS pump / GC-FID	2-10 L	0.01-0.20 L/min (1 hr)	4.86 1.60	mg / m <sup>3</sup> ppm	2	SKC Cat. No. ST 226-01
47	2-Butanol /sec-butyl alcohol	Sorbent Adsorption, GC Method	NIOSH 1401 (P,I-4) / PS pump / GC-FID	2-10 L	0.01-0.20 L/min (1 hr)	4.86 1.60	mg / m <sup>3</sup> ppm	2	SKC Cat. No. ST 226-01
48	Isobutyl alcohol (IBA)	Sorbent Adsorption, GC Method	NIOSH 1401 (P,I-4) / PS pump / GC-FID	2-10 L	0.01-0.20 L/min (1 hr)	4.86 1.60	mg / m <sup>3</sup> ppm	2	SKC Cat. No. ST 226-01
49	Beryllium (Be)	Filtration, ICP-OES Method	NIOSH 7300(P,I-8) / PS pump / ICP-OES	1250-2000 L	2 L/min (1 hr)	0.01	mg / m <sup>3</sup>	2	SKC Cat No. 225-5
50	Cobalt (Co)	Filtration, ICP-OES Method	NIOSH 7300(P,I-8) / PS pump / ICP-OES	25-2000 L	2 L/min (1 hr)	0.01	mg / m <sup>3</sup>	2	SKC Cat No. 225-5
51	Molybdenum (Mo)	Filtration, ICP-OES Method	NIOSH 7300(P,I-8) / PS pump / ICP-OES	5-67 L	2 L/min (1 hr)	0.01	mg / m <sup>3</sup>	2	SKC Cat No. 225-5
52	Thallium (Tl)	Filtration, ICP-OES Method	NIOSH 7300(P,I-8) / PS pump / ICP-OES	25-2000 L	2 L/min (1 hr)	0.01	mg / m <sup>3</sup>	2	SKC Cat No. 225-5
53	Silicon (Si)	Filtration, ICP-OES Method	NIOSH 7300(P,I-8) / PS pump / ICP-OES	5-1000 L	2 L/min (1 hr)	0.01	mg / m <sup>3</sup>	2	SKC Cat No. 225-5
54	Potassium (K)	Filtration, ICP-OES Method	NIOSH 7300(P,I-8) / PS pump / ICP-OES	5-1000 L	2 L/min	0.01	mg / m <sup>3</sup>	2	SKC Cat No. 225-5

การตรวจวิเคราะห์คุณภาพอากาศ (Air Quality Analysis)

(ประเภทตัวอย่าง : อากาศในบริเวณการทำงาน - Workplace Air Quality)									
Items	Parameter	Sampling/Method	Reference Method / Analytical Technique	Air Volume	Sampling Rate / Period	LOQ / Range	Unit	Decimal point	Remark
					(1 hr)				
55	Ketones	Sorbent Adsorption, GC Method	NIOSH 2555 (P.1-5) / PS pump / GC-FID	0.5-3.0 L	0.01-0.20 L/min (1 hr)	13.17 5.54	mg / m <sup>3</sup> ppm	2	SKC Cat. No. 226-01
56	n-Heptane	Sorbent Adsorption, GC Method	NIOSH 1500 (P.1-8) / PS pump / GC-FID	-	0.01-0.20 L/min (1 hr)	6.97 1.70	mg / m <sup>3</sup> ppm	2	SKC Cat. No. 226-01
57	n-Butyl acetate	Sorbent Adsorption, GC Method	NIOSH 1450(P.1-6) / PS pump / GC-FID	1-10 L	0.01-0.20 L/min (1 hr)	8.55 1.80	mg / m <sup>3</sup> ppm	2	SKC Cat. No. 226-01
58	n-Pentane	Sorbent Adsorption, GC Method	NIOSH 1500(P.1-8) / PS pump / GC-FID	-	0.01-0.20 L/min (1 hr)	2.63 0.89	mg / m <sup>3</sup> ppm	2	SKC Cat. No. 226-01
59	Chloroform	Sorbent Adsorption, GC Method	NIOSH 1003 (P.1-7) / PS pump / GC-FID	1-50 L	0.01-0.20 L/min (1 hr)	4.93 1.01	mg / m <sup>3</sup> ppm	2	SKC Cat. No. 226-01
60	Chlorobenzene	Sorbent Adsorption, GC Method	NIOSH 1003 (P.1-7) / PS pump / GC-FID	1.5-40L	0.01-0.20 L/min (1 hr)	4.63 1.00	mg / m <sup>3</sup> ppm	2	SKC Cat. No. 226-01
61	Formaldehyde	Sorbent Adsorption, GC Method	NIOSH 2541 (P.1-5) / PS pump / GC-FID	1-36L	0.01-0.10 L/min (1 hr)	0.43 0.35	mg / m <sup>3</sup> ppm	2	SKC Cat. No. 226-118
62	Hydrochloric acid	Sorbent Adsorption, IC Method	OSHA ID-174SG / PS pump / IC	100 L	500 L/min (15 min)	0.015 0.010	mg / m <sup>3</sup> ppm	3	SKC Cat. No. 226-10-03
63	Hydrogen Bromide	Sorbent Adsorption, IC Method	OSHA ID165SG / PS pump / IC	100 L	200 L/min (60min)	0.033 0.010	mg / m <sup>3</sup> ppm	3	SKC Cat. No. 226-10-03
64	Sulfuric Acid	Sorbent Adsorption, IC Method	OSHA ID165SG / PS pump / IC	100 L	200 L/min (60min)	0.033 0.010	mg / m <sup>3</sup> ppm	3	SKC Cat. No. 226-10-03
64	Phosphoric Acid	Sorbent Adsorption, IC Method	OSHA ID165SG / PS pump / IC	100 L	200 L/min (60min)	0.20 0.010	mg / m <sup>3</sup> ppm	3	SKC Cat. No. 226-10-03
65	Ammonia (NH <sub>3</sub> )	Sorbent Adsorption, IC Method	OSHA ID165SG / PS pump / IC	24 L	200 L/min (120min)	0.200 0.280	mg / m <sup>3</sup> ppm	3	SKC Cat. No. 226-10-03
67	Nitric	Sorbent Adsorption, IC Method	OSHA ID165SG / PS pump / IC	100 L	200 L/min (60min)	0.026 0.010	mg / m <sup>3</sup> ppm	3	SKC Cat. No. 226-10-03
68	Chlorine	Sorbent Adsorption, IC Method	OSHA ID165SG / PS pump / IC	60 L	200 L/min (60min)	0.029 0.010	mg / m <sup>3</sup> ppm	3	SKC Cat. No. 226-10-03

การตรวจวิเคราะห์คุณภาพอากาศ (Air Quality Analysis)

(ประเภทตัวอย่าง : อากาศในบริเวณการทำงาน - Workplace Air Quality)									
Items	Parameter	Sampling/Method	Reference Method / Analytical Technique	Air Volume	Sampling Rate / Period	LOQ / Range	Unit	Decimal point	Remark

เอกสารอ้างอิง

1. Method of Air Sampling and Analysis, APHA Intersociety Committee, 1997
2. NIOSH Manual of Analytical Method, 4<sup>th</sup> Edition, 1994
3. Code of Federal Regulation, U.S. EPA., 40 CFR Part 50, Part 60, 2000
4. OSHA Analytical Methods Manual, 2<sup>nd</sup> Edition, U.S. Department of Labor, 1992
5. International Standard Organization, ISO 11204:1995
6. Compendium of Methods for Determination of Inorganic Compound in Ambient Air, U.S. EPA., 1999
7. Annual Book of ASTM Standard, Section 11, 2001



การตรวจวิเคราะห์คุณภาพอากาศ (Air Quality Analysis)

ประเภทตัวอย่าง : อากาศในบรรยากาศโดยทั่วไป - Ambient Air Quality									
Items	Parameter	Method	Reference Method / Analytical Technique	Air Volume	Sampling Rate / Period	LOQ / Range	Unit	Decimal point	Remark
แบบปฏิบัติการภาคสนาม									
1	Sulfur Dioxide (SO <sub>2</sub> )	UV Fluorescence Method	U.S. EPA EQSA-0292-084 / Sulfur Dioxide Analyzer	-	24 hrs (1 hr avg.)	0.001 - 10	ppm	3	
2	Nitrogen Dioxide (NO <sub>2</sub> )	Chemiluminescence Method	U.S. EPA RFCA-0995-108 / Nitrogen Dioxide Analyzer	-	24 hrs (1 hr avg.)	0.001 - 10	ppm	3	
3	Carbon Monoxide (CO)	Non-Dispersive Infrared Photometric Method	U.S. EPA 40 CFR Part 50 Appendix C / Carbon Monoxide Analyzer	-	24 hrs (8 hr avg.)	0.1 - 100	ppm	1	
4	Ozone (O <sub>3</sub> )	UV Fluorescence Method	U.S. EPA 40 CFR Part 50 Appendix D / Ozone Analyzer	-	24 hrs (1 hr avg.)	0.001 - 10	ppm	3	
5	Sound (Leq, 1 min, 1 max, 1 dn, 1 p)	Integrated Sound Level Method	ISO 1996-1 / Sound Level meter	-	24 hrs (1 hr avg.)	40 - 140	dB (A)	1	
6	Wind Speed & Wind Direction	Wind Speed & Wind Direction Sensor	ASTM D 4480-93 / WS/WD Equipment	-	-	-	-	-	Wind speed & Wind direction Diagram
ส่วนงานทดสอบพื้นฐาน									
					(24 hrs)				Cat. No. GA55 8 x 10 "
ส่วนงานเครื่องมือทดสอบ									
1	Ammonia (NH <sub>3</sub> )	Impingement Absorption, Colorimetric Method	APHA 401 / Spectrophotometer	288 L	0.2 L/min (24 hrs)	0.01	mg / m <sup>3</sup>	2	
2	Sulfur Dioxide (SO <sub>2</sub> )	Pararosaniline Method	U.S. EPA 40 CFR Part 50 Appendix A / Spectrophotometer	288 L	0.2 L/min (24 hrs)	0.01	mg / m <sup>3</sup>	2	
3	Aluminium (Al)	Filtration, ICP-OES Method	U.S. EPA Method IO-3.4 / High Volume - ICP-OES	1,590 - 2,447 m <sup>3</sup>	39-60 ft <sup>3</sup> /min (24 hrs)	0.01	mg / m <sup>3</sup>	2	Advantage MFS Cat. No. GA55 8 x 10 "
4	Antimony (Sb)	Filtration, ICP-OES Method	U.S. EPA Method IO-3.4 / High Volume - ICP-OES	1,590 - 2,447 m <sup>3</sup>	39-60 ft <sup>3</sup> /min (24 hrs)	0.01	mg / m <sup>3</sup>	2	Advantage MFS Cat. No. GA55 8 x 10 "
6	Arsenic (As)	Filtration, ICP-OES Method	U.S. EPA Method IO-3.4 / High Volume - ICP-OES	1,590 - 2,447 m <sup>3</sup>	39-60 ft <sup>3</sup> /min (24 hrs)	0.05	mg / m <sup>3</sup>	2	Advantage MFS Cat. No. GA55 8 x 10 "
7	Barium (Ba)	Filtration, ICP-OES Method	U.S. EPA Method IO-3.4 / High Volume - ICP-OES	1,590 - 2,447 m <sup>3</sup>	39-60 ft <sup>3</sup> /min (24 hrs)	0.01	mg / m <sup>3</sup>	2	Advantage MFS Cat. No. GA55 8 x 10 "
8	Cadmium (Cd)	Filtration, ICP-OES Method	U.S. EPA Method IO-3.4 / High Volume - ICP-OES	1,590 - 2,447 m <sup>3</sup>	39-60 ft <sup>3</sup> /min (24 hrs)	0.01	mg / m <sup>3</sup>	2	Advantage MFS Cat. No. GA55 8 x 10 "

Items	Parameter	Method	Reference Method / Analytical Technique	Air Volume	Sampling Rate / Period	LOQ / Range	Unit	Decimal point	Remark
9	Calcium (Ca)	Filtration, ICP-OES Method	U.S. EPA Method IO-3.4 / High Volume - ICP-OES	1,590 - 2,447 m <sup>3</sup>	39-60 ft <sup>3</sup> /min (24 hrs)	0.50	mg / m <sup>3</sup>	2	Advantage MFS Cat. No. GA55 8 x 10 "
10	Chromium (Cr)	Filtration, ICP-OES Method	U.S. EPA Method IO-3.4 / High Volume - ICP-OES	1,590 - 2,447 m <sup>3</sup>	39-60 ft <sup>3</sup> /min (24 hrs)	0.01	mg / m <sup>6</sup>	2	Advantage MFS Cat. No. GA55 8 x 10 "
11	Copper (Cu)	Filtration, ICP-OES Method	U.S. EPA Method IO-3.4 / High Volume - ICP-OES	1,590 - 2,447 m <sup>3</sup>	39-60 ft <sup>3</sup> /min (24 hrs)	0.01	mg / m <sup>7</sup>	2	Advantage MFS Cat. No. GA55 8 x 10 "
12	Iron (Fe)	Filtration, ICP-OES Method	U.S. EPA Method IO-3.4 / High Volume - ICP-OES	1,590 - 2,447 m <sup>3</sup>	39-60 ft <sup>3</sup> /min (24 hrs)	0.01	mg / m <sup>8</sup>	2	Advantage MFS Cat. No. GA55 8 x 10 "
13	Lead (Pb)	Filtration, ICP-OES Method	U.S. EPA Method IO-3.4 / High Volume - ICP-OES	1,590 - 2,447 m <sup>3</sup>	39-60 ft <sup>3</sup> /min (24 hrs)	0.01	mg / m <sup>10</sup>	2	Advantage MFS Cat. No. GA55 8 x 10 "
14	Magnesium (Mg)	Filtration, ICP-OES Method	U.S. EPA Method IO-3.4 / High Volume - ICP-OES	1,590 - 2,447 m <sup>3</sup>	39-60 ft <sup>3</sup> /min (24 hrs)	0.05	mg / m <sup>10</sup>	2	Advantage MFS Cat. No. GA55 8 x 10 "
15	Manganese (Mn)	Filtration, ICP-OES Method	U.S. EPA Method IO-3.4 / High Volume - ICP-OES	1,590 - 2,447 m <sup>3</sup>	39-60 ft <sup>3</sup> /min (24 hrs)	0.01	mg / m <sup>11</sup>	2	Advantage MFS Cat. No. GA55 8 x 10 "
16	Mercury (Hg)	Filtration, AAS Method	U.S. EPA Method IO-3.4 / High Volume - AAS	1,590 - 2,447 m <sup>3</sup>	39-60 ft <sup>3</sup> /min (24 hrs)	0.0010	mg / m <sup>12</sup>	2	Advantage MFS Cat. No. GA55 8 x 10 "
17	Nickel (Ni)	Filtration, ICP-OES Method	U.S. EPA Method IO-3.4 / High Volume - ICP-OES	1,590 - 2,447 m <sup>3</sup>	39-60 ft <sup>3</sup> /min (24 hrs)	0.01	mg / m <sup>13</sup>	2	Advantage MFS Cat. No. GA55 8 x 10 "
18	Potassium (K)	Filtration, ICP-OES Method	U.S. EPA Method IO-3.4 / High Volume - ICP-OES	1,590 - 2,447 m <sup>3</sup>	39-60 ft <sup>3</sup> /min (24 hrs)	0.25	mg / m <sup>13</sup>	2	Advantage MFS Cat. No. GA55 8 x 10 "
19	Sodium (Na)	Filtration, ICP-OES Method	U.S. EPA Method IO-3.4 / High Volume - ICP-OES	1,590 - 2,447 m <sup>3</sup>	39-60 ft <sup>3</sup> /min (24 hrs)	0.50	mg / m <sup>15</sup>	2	Advantage MFS Cat. No. GA55 8 x 10 "
20	Tin (Sn)	Filtration, ICP-OES Method	U.S. EPA Method IO-3.4 / High Volume - ICP-OES	1,590 - 2,447 m <sup>3</sup>	39-60 ft <sup>3</sup> /min (24 hrs)	0.05	mg / m <sup>16</sup>	2	Advantage MFS Cat. No. GA55 8 x 10 "
21	Titanium (Ti)	Filtration, ICP-OES Method	U.S. EPA Method IO-3.4 / High Volume - ICP-OES	1,590 - 2,447 m <sup>3</sup>	39-60 ft <sup>3</sup> /min (24 hrs)	0.01	mg / m <sup>17</sup>	2	Advantage MFS Cat. No. GA55 8 x 10 "
22	Vanadium (V)	Filtration, ICP-OES Method	U.S. EPA Method IO-3.4 / High Volume - ICP-OES	1,590 - 2,447 m <sup>3</sup>	39-60 ft <sup>3</sup> /min (24 hrs)	0.01	mg / m <sup>18</sup>	2	Advantage MFS Cat. No. GA55 8 x 10 "
23	Zinc (Zn)	Filtration, ICP-OES Method	U.S. EPA Method IO-3.4 / High Volume - ICP-OES	1,590 - 2,447 m <sup>3</sup>	39-60 ft <sup>3</sup> /min (24 hrs)	0.01	mg / m <sup>19</sup>	2	Advantage MFS Cat. No. GA55 8 x 10 "
24	Selenium (Se)	Filtration, ICP-OES Method	U.S. EPA Method IO-3.4 / High Volume - ICP-OES	1,590 - 2,447 m <sup>3</sup>	39-60 ft <sup>3</sup> /min (24 hrs)	0.05	mg / m <sup>20</sup>	2	Advantage MFS Cat. No. GA55 8 x 10 "

Items	Parameter	Method	Reference Method / Analytical Technique	Air Volume	Sampling Rate / Period	LOQ / Range	Unit	Decimal point	Remark
25	Acetone	Sorbent Adsorption, GC Method	ASTM D 3687-95 / GC-FID	144 L	0.10 L/min (24 hrs)	0.14 0.06	mg / m <sup>3</sup> ppm	2	SKC Cat. No. ST 226-01
26	Benzene	Sorbent Adsorption, GC Method	ASTM D 3687-95 / GC-FID	144 L	0.10 L/min (24 hrs)	0.12 0.04	mg / m <sup>3</sup> ppm	2	SKC Cat. No. ST 226-02
27	Cyclohexanone	Sorbent Adsorption, GC Method	ASTM D 3687-95 / GC-FID	144 L	0.10 L/min (24 hrs)	0.16 0.04	mg / m <sup>3</sup> ppm	2	SKC Cat. No. ST 226-04
28	Fahanol (Ethyl alcohol)	Sorbent Adsorption, GC Method	ASTM D 3687-95 / GC-FID	288 L	0.10 L/min (24 hrs)	0.14 0.07	mg / m <sup>3</sup> ppm	2	SKC Cat. No. ST 226-05
29	Ethylacetate	Sorbent Adsorption, GC Method	ASTM D 3687-95 / GC-FID	144 L	0.10 L/min (24 hrs)	0.61 0.20	mg / m <sup>3</sup> ppm	2	SKC Cat. No. ST 226-06
30	Ethylbenzene	Sorbent Adsorption, GC Method	ASTM D 3687-95 / GC-FID	144 L	0.10 L/min (24 hrs)	0.15 0.03	mg / m <sup>3</sup> ppm	2	SKC Cat. No. ST 226-07
31	Hexane	Sorbent Adsorption, GC Method	ASTM D 3687-95 / GC-FID	144 L	0.10 L/min (24 hrs)	0.32 0.09	mg / m <sup>3</sup> ppm	2	SKC Cat. No. ST 226-08
32	Isopropanol (Isopropyl alcohol) : IPA	Sorbent Adsorption, GC Method	ASTM D 3687-95 / GC-FID	288 L	0.10 L/min (24 hrs)	0.14 0.06	mg / m <sup>3</sup> ppm	2	SKC Cat. No. ST 226-09
33	Methanol (Methyl alcohol)	Sorbent Adsorption, GC Method	ASTM D 3687-95 / GC-FID	144 L	0.10 L/min (24 hrs)	0.07 0.05	mg / m <sup>3</sup> ppm	2	SKC Cat. No. ST 226-10
34	Methyl Ethyl Ketone (MEK)	Sorbent Adsorption, GC Method	ASTM D 3687-95 / GC-FID	144 L	0.10 L/min (24 hrs)	0.14 0.05	mg / m <sup>3</sup> ppm	2	SKC Cat. No. ST 226-11
35	Styrene	Sorbent Adsorption, GC Method	ASTM D 3687-95 / GC-FID	144 L	0.10 L/min (24 hrs)	0.16 0.04	mg / m <sup>3</sup> ppm	2	SKC Cat. No. ST 226-12
36	Toluene	Sorbent Adsorption, GC Method	ASTM D 3687-95 / GC-FID	144 L	0.10 L/min (24 hrs)	0.15 0.04	mg / m <sup>3</sup> ppm	2	SKC Cat. No. ST 226-13
37	Xylene	Sorbent Adsorption, GC Method	ASTM D 3687-95 / GC-FID	144 L	0.10 L/min (24 hrs)	0.15 0.03	mg / m <sup>3</sup> ppm	2	SKC Cat. No. ST 226-14
38	Methylcyclohexane	Sorbent Adsorption, GC Method	NIOSH 1500 (P,1-8) / PS pump / GC-FID	2-23 L	0.10 L/min (1 hr)	0.32 0.08	mg / m <sup>3</sup> ppm	2	SKC Cat. No. ST 226-01
39	Diethyl Ether or Ethyl Ether	Sorbent Adsorption, GC Method	NIOSH 1610 (P,1-4) / PS pump / GC-FID	0.25-3 L	0.01-0.20 L/min (1 hr)	0.12 0.04	mg / m <sup>3</sup> ppm	2	SKC Cat. No. ST 226-01
40	Methyl tert-Butyl Ether (MTBE)	Sorbent Adsorption, GC Method	NIOSH 1615 (P,1-4) / PS pump / GC-FID	2-96 L	0.01-0.20 L/min (1 hr)	0.13 0.04	mg / m <sup>3</sup> ppm	2	SKC Cat. No. ST 226-01

Items	Parameter	Method	Reference Method / Analytical Technique	Air Volume	Sampling Rate / Period	LOQ / Range	Unit	Decimal point	Remark
41	Dichloromethane	Sorbent Adsorption, GC Method	NIOSH 1005 (P,1-4) / PS pump / GC-FID	0.5-2.5 L	0.01-0.20 L/min (1 hr)	0.23 0.07	mg / m <sup>3</sup> ppm	2	SKC Cat. No. ST 226-01
42	1-Butanol /n-butyl alcohol	Sorbent Adsorption, GC Method	NIOSH 1401 (P,1-4) / PS pump / GC-FID	2-10 L	0.01-0.20 L/min (1 hr)	0.17 0.06	mg / m <sup>3</sup> ppm	2	SKC Cat. No. ST 226-01
43	2-Butanol /sec-butyl alcohol	Sorbent Adsorption, GC Method	NIOSH 1401 (P,1-4) / PS pump / GC-FID	2-10 L	0.01-0.20 L/min (1 hr)	0.17 0.06	mg / m <sup>3</sup> ppm	2	SKC Cat. No. ST 226-01
44	Isobutyl alcohol (IBA)	Sorbent Adsorption, GC Method	NIOSH 1401 (P,1-4) / PS pump / GC-FID	2-10 L	0.01-0.20 L/min (1 hr)	0.17 0.06	mg / m <sup>3</sup> ppm	2	SKC Cat. No. ST 226-01
45	Methyl Isobutyl Ketone (MIBK)	Sorbent Adsorption, GC Method	OSHA 1004(P,1-27) / PS pump / GC-FID	0.25-12L	0.10 L/min (1 hr)	0.14 0.03	mg / m <sup>3</sup> ppm	2	SKC Cat. No. ST 226-01
46	Ketones	Sorbent Adsorption, GC Method	NIOSH 2555 (P,1-5) / PS pump / GC-FID	0.5-10L	0.01-0.20 L/min (1 hr)	0.14 0.06	mg / m <sup>3</sup> ppm	2	SKC Cat. No. ST 226-01
47	n-Butyl acetate	Sorbent Adsorption, GC Method	NIOSH 1450 (P,1-6) / PS pump / GC-FID	1-10L	0.01-0.20 L/min (1 hr)	2.31 0.76	mg / m <sup>3</sup> ppm	2	SKC Cat. No. ST 226-01
48	n-Pentane	Sorbent Adsorption, GC Method	NIOSH 1500 (P,1-8) / PS pump / GC-FID	-	0.01-0.20 L/min (1 hr)	2.31 0.76	mg / m <sup>3</sup> ppm	2	SKC Cat. No. ST 226-01
49	Chloroform	Sorbent Adsorption, GC Method	NIOSH 1003 (P,1-7) / PS pump / GC-FID	1-50L	0.01-0.20 L/min (1 hr)	2.31 0.76	mg / m <sup>3</sup> ppm	2	SKC Cat. No. ST 226-01
50	Chlorobenzene	Sorbent Adsorption, GC Method	NIOSH 1003 (P,1-7) / PS pump / GC-FID	1.5-40L	0.01-0.20 L/min (1 hr)	2.31 0.76	mg / m <sup>3</sup> ppm	2	SKC Cat. No. ST 226-01
51	Formaldehyde	Sorbent Adsorption, GC Method	NIOSH 2541 (P,1-5) / PS pump / GC-FID	1-36L	0.01-0.10 L/min (1 hr)	0.01 0.01	mg / m <sup>3</sup> ppm	2	SKC Cat. No. 226-118
52	Hydrochloric acid	Sorbent Adsorption, IC Method	OSHA 1D-174SG / PS pump / IC	1-7.5 L	0.20 L/min (24 hr)	0.015 0.010	mg / m <sup>3</sup> ppm	3	SKC Cat. No. 226-10-03
53	Hydrogen Bromide	Sorbent Adsorption, IC Method	OSHA 1D165SG / PS pump / IC	1-96 L	0.20 L/min (24 hr)	0.033 0.010	mg / m <sup>3</sup> ppm	3	SKC Cat. No. 226-10-03
54	Sulfuric Acid	Sorbent Adsorption, IC Method	OSHA 1D165SG / PS pump / IC	1-96 L	0.20 L/min (24 hr)	0.040 0.010	mg / m <sup>3</sup> ppm	3	Filter (PTFE)
55	Phosphoric Acid	Sorbent Adsorption, IC Method	OSHA 1D165SG / PS pump / IC	1-96 L	0.20 L/min (24 hr)	0.04 0.010	mg / m <sup>3</sup> ppm	3	Filter (PTFE)
56	Nitric	Sorbent Adsorption, IC Method	OSHA 1D165SG / PS pump / IC	1-96 L	0.20 L/min (24 hr)	0.026 0.010	mg / m <sup>3</sup> ppm	3	SKC Cat. No. 226-10-03

Items	Parameter	Method	Reference Method / Analytical Technique	Air Volume	Sampling Rate / Period	LOQ / Range	Unit	Decimal point	Remark
57	Chlorine	Sorbent Adsorption, IC Method	OSHA 1065SG / PS pump / IC	14 L	0.20 L/min (24 hr)	0.026 0.010	mg / m <sup>3</sup> ppm	3	SKC Cat. No. 226-10-03

## เอกสารอ้างอิง

1. Method of Air Sampling and Analysis, APHA Intersociety Committee, 2017
2. NIOSH Manual of Analytical Methods (NMAM)
3. Code of Federal Regulation, U.S. EPA., 40 CFR Part 50, Part 60, 2000
4. Occupational Health and Safety Management System(OSHA) Analytical Methods Manual
5. International Standard Organization, ISO 11204:1995
6. Compendium of Methods for Determination of Inorganic Compound in Ambient Air, U.S. EPA., 1999
7. Annual Book of ASTM Standard, Section 11, 2001

## การตรวจวิเคราะห์คุณภาพอากาศ (Air Quality Analysis)

## ประเภทตัวอย่าง : อากาศในปล่องระบาย - Stack Air Quality

ตารางที่ 1 สรุปขั้นตอนการเก็บตัวอย่างและดำเนินการทดสอบตัวอย่างของโรงงาไฟฟ้าการ **ควบที่ขึ้นทะเบียนกับกรมโรงงานอุตสาหกรรม**

(ประเภทตัวอย่าง : อากาศในปล่องระบาย - Stack Air Quality)

Items	Parameter	Method	Reference Method / Analytical Technique	Air Volume	Sampling Rate / Period	LOQ / Range	Unit	Decimal point	Remark
<b>เกณฑ์ปฏิบัติการภาคสนาม</b>									
1	Smoke density (Opacity)	Ringelmann's method	U.S. EPA Method 9 / Ringelmann's Chart	-	-	-	%	2	
2	Oxide of Nitrogen	Chemiluminescence Method	U.S. EPA Method 7E / Nitrogen dioxide Analyzer	-	-	0.1 - 100	ppm	1	ใช้ Dilution Probe ร่วมในการตรวจวัด
3	Sulfur Dioxide	UV Fluorescence Method	U.S. EPA Method 6C / Sulfur dioxide Analyzer	-	-	0.4 - 100	ppm	1	ใช้ Dilution Probe ร่วมในการตรวจวัด
4	Carbon Monoxide	Bag, Non-Dispersive Infrared Method	U.S. EPA method 10 / Carbon monoxide analyzer	-	-	0.1 - 100	ppm	1	ใช้ Dilution Probe ร่วมในการตรวจวัด
<b>ส่วนงานทดสอบที่ฐาน</b>									
6	Hydrogen Sulfide (H <sub>2</sub> S)	Absorption, Iodometric Method	U.S. EPA Method 11 / Iodometric			0.1	mg / m <sup>3</sup>	1	
7	Sulfur Dioxide (SO <sub>2</sub> )	Absorption Barium Thorin Titrimetric Method	U.S. EPA Method 6 / Titration	0.03 m <sup>3</sup>	Isokinetic (30 min)	1.3	mg / m <sup>3</sup>	1	
8	Sulfuric acid (H <sub>2</sub> SO <sub>4</sub> )	Isokinetic, Barium Thorin Titrimetric Method	U.S. EPA Method 8 / Titration	0.9 m <sup>3</sup>	Isokinetic (30 min)	0.10	mg / m <sup>3</sup>	2	
<b>ส่วนงานห้องปฏิบัติการ</b>									
9	Oxide of Nitrogen (Nitrogen Dioxide ;	Chemical Absorption, Colorimetric Method	U.S. EPA Method 7 / Spectrophotometer	2.0 L	Non-Isokinetic (30 min)	1.0	mg / m <sup>3</sup>	1	
10	Xylene	Sorbent Adsorption, Gas Chromatography Method	U.S. EPA Method 18 / GC-FID	0.21 m <sup>3</sup>	0.7 L/min (30 min)	2.17 0.50	mg / m <sup>3</sup> ppm	2	SKC Cat. No. 226-09
11	Vanadium (V)	Isokinetic, Sampling, Digestion, ICP-OES Method	U.S. EPA Method 29 / ICP-OES	0.9 m <sup>3</sup>	Isokinetic (30 min)	0.05	mg / m <sup>3</sup>	2	Advantage MFS Cat No. GC5090 MM
12	Tin (Sn)	Isokinetic, Sampling, Digestion, ICP-OES Method	U.S. EPA Method 29 / ICP-OES	0.9 m <sup>3</sup>	Isokinetic (30 min)	1.00	mg / m <sup>3</sup>	2	Advantage MFS Cat No. GC5090 MM
13	Selenium (Se)	Isokinetic, Sampling, Digestion, ICP-OES Method	U.S. EPA Method 29 / ICP-OES	0.9 m <sup>3</sup>	Isokinetic (30 min)	1.00	mg / m <sup>3</sup>	2	Advantage MFS Cat No. GC5090 MM
14	Antimony (Sb)	Isokinetic, Sampling, Digestion, ICP-OES Method	U.S. EPA Method 29 / ICP-AES	0.9 m <sup>3</sup>	Isokinetic (30 min)	1.00	mg / m <sup>3</sup>	2	Advantage MFS Cat No. GC5090 MM

Items	Parameter	Method	Reference Method / Analytical Technique	Air Volume	Sampling Rate / Period	LOQ / Range	Unit	Decimal point	Remark
15	Arsenic (As)	Isokinetic, Sampling,Digestion,ICP-OES Method	U.S. EPA Method 29 / ICP-AES	0.9 m <sup>3</sup>	Isokinetic (30 min)	2.00	mg / m <sup>3</sup>	2	Advantage MFS Cat No. GC5090 MM
16	Cadmium (Cd)	Isokinetic, Sampling,Digestion,ICP-OES Method	U.S. EPA Method 29 / ICP-AES	0.9 m <sup>3</sup>	Isokinetic (30 min)	0.05	mg / m <sup>3</sup>	2	Advantage MFS Cat No. GC5090 MM
17	Chromium (Cr)	Isokinetic, Sampling,Digestion,ICP-OES Method	U.S. EPA Method 29 / ICP-AES	0.9 m <sup>3</sup>	Isokinetic (30 min)	0.01	mg / m <sup>3</sup>	2	Advantage MFS Cat No. GC5090 MM
18	Copper (Cu)	Isokinetic, Sampling,Digestion,ICP-OES Method	U.S. EPA Method 29 / ICP-AES	0.9 m <sup>3</sup>	Isokinetic (30 min)	0.05	mg / m <sup>3</sup>	2	Advantage MFS Cat No. GC5090 MM
19	Cobalt (Co)	Isokinetic, Sampling,Digestion,ICP-OES Method	U.S. EPA Method 29 / ICP-AES	0.9 m <sup>3</sup>	Isokinetic (30 min)	0.05	mg / m <sup>3</sup>	2	Advantage MFS Cat No. GC5090 MM
20	Lead and Inorganic Lead (Pb)	Isokinetic, Sampling,Digestion,ICP-OES Method	U.S. EPA Method 29 / ICP-AES	0.9 m <sup>3</sup>	Isokinetic (30 min)	0.05	mg / m <sup>3</sup>	2	Advantage MFS Cat No. GC5090 MM
21	Manganese (Mn)	Isokinetic, Sampling,Digestion,ICP-OES Method	U.S. EPA Method 29 / ICP-AES	0.9 m <sup>3</sup>	Isokinetic (30 min)	0.05	mg / m <sup>3</sup>	2	Advantage MFS Cat No. GC5090 MM
22	Nickel (Ni)	Isokinetic, Sampling,Digestion,ICP-OES Method	U.S. EPA Method 29 / ICP-AES	0.9 m <sup>3</sup>	Isokinetic (30 min)	0.05	mg / m <sup>3</sup>	2	Advantage MFS Cat No. GC5090 MM
23	Mercury (Hg)	Isokinetic, Sampling,Cold Vapor Technique-AAS Method	U.S. EPA Method 101 / AAS	0.053 m <sup>3</sup>	Isokinetic (1.5 L/min)	0.0010	mg / m <sup>3</sup>	2	Advantage MFS Cat No. GC5090 MM

การตรวจวิเคราะห์คุณภาพอากาศ (Air Quality Analysis)

ประเภทตัวอย่าง : อากาศในปล่องระบาย - Stack Air Quality

ตารางที่ 2 สรุปค่าการตรวจเก็บตัวอย่างและความสามารถในการทดสอบตัวอย่างของห้องปฏิบัติการ ได้รับใบอนุญาตประกอบวิชาชีพมาตรฐานอุตสาหกรรม

(ประเภทตัวอย่าง : อากาศในปล่องระบาย - Stack Air Quality)

Items	Parameter	Method	Reference Method / Analytical Technique	Air Volume	Sampling Rate / Period	LOQ / Range	Unit	Decimal point	Remark
แผนปฏิบัติการภาคสนาม									
1	Sampling and Traverse point	U.S. EPA Recommend (Method 1)	U.S. EPA Method 1 / Calculation	-	-	-	-	-	
2	Velocity and Volumetric Flow rate		U.S. EPA Method 2 / Calculation	-	-	-	-	-	
3	Oxygen	Electrochemical Sensor	Modified U.S. EPA 3 / Electrochemical Sensor	-	-	0-20.9	%	1	
4	Moisture Content		U.S. EPA Method 4 / Calculation	-	-	-	-	2	
6	Carbon dioxide (CO <sub>2</sub> )	Electrochemical Sensor	Modified U.S. EPA 3 / Electrochemical Sensor	-	-	0-20.9	%	2	
ส่วนงานเครื่องมือทดสอบ									
7	Aluminium (Al)	Isokinetic, Sampling,Digestion,ICP-OES Method	U.S. EPA Method 29 / ICP-AES	0.9 m <sup>3</sup>	Isokinetic (30 min)	0.05	mg / m <sup>3</sup>	2	Advantage MFS Cat No. GC5090 MM
8	Antimony (Sb)	Isokinetic, Sampling,Digestion,ICP-OES Method	U.S. EPA Method 29 / ICP-AES	0.9 m <sup>3</sup>	Isokinetic (30 min)	1.00	mg / m <sup>3</sup>	2	Advantage MFS Cat No. GC5090 MM
9	Barium (Ba)	Isokinetic, Sampling,Digestion,ICP-OES Method	U.S. EPA Method 29 / ICP-AES	0.9 m <sup>3</sup>	Isokinetic (30 min)	0.05	mg / m <sup>3</sup>	2	Advantage MFS Cat No. GC5090 MM
10	Calcium (Ca)	Isokinetic, Sampling,Digestion,ICP-OES Method	U.S. EPA Method 29 / ICP-AES	0.9 m <sup>3</sup>	Isokinetic (30 min)	0.05	mg / m <sup>3</sup>	2	Advantage MFS Cat No. GC5090 MM
11	Iron (Fe)	Isokinetic, Sampling,Digestion,ICP-OES Method	U.S. EPA Method 29 / ICP-AES	0.9 m <sup>3</sup>	Isokinetic (30 min)	0.05	mg / m <sup>3</sup>	2	Advantage MFS Cat No. GC5090 MM
12	Magnesium (Mg)	Isokinetic, Sampling,Digestion,ICP-OES Method	U.S. EPA Method 29 / ICP-AES	0.9 m <sup>3</sup>	Isokinetic (30 min)	0.05	mg / m <sup>3</sup>	2	Advantage MFS Cat No. GC5090 MM
13	Nickel (Ni)	Isokinetic, Sampling,Digestion,ICP-OES Method	U.S. EPA Method 29 / ICP-AES	0.9 m <sup>3</sup>	Isokinetic (30 min)	0.05	mg / m <sup>3</sup>	2	Advantage MFS Cat No. GC5090 MM
14	Silver (Ag)	Isokinetic, Sampling,Digestion,ICP-OES Method	U.S. EPA Method 29 / ICP-AES	0.9 m <sup>3</sup>	Isokinetic (30 min)	0.05	mg / m <sup>3</sup>	2	Advantage MFS Cat No. GC5090 MM
15	Sodium (Na)	Isokinetic, Sampling,Digestion,ICP-OES Method	U.S. EPA Method 29 / ICP-AES	0.9 m <sup>3</sup>	Isokinetic (30 min)	0.05	mg / m <sup>3</sup>	2	Advantage MFS Cat No. GC5090 MM



Items	Parameter	Method	Reference Method / Analytical Technique	Air Volume	Sampling Rate / Period	LOQ / Range	Unit	Decimal point	Remark
16	Zinc (Zn)	Isokinetic, Sampling, Digestion, ICP-OES Method	U.S. EPA Method 29 / ICP-AES	0.9 m <sup>3</sup>	Isokinetic (30 min)	0.05	mg / m <sup>3</sup>	2	Advantage MFS Cat No. GC5090 MM
17	Acetone	Sorbent Adsorption, Gas Chromatography Method	US. EPA Method 18 / GC-FID	0.21 m <sup>3</sup>	0.7 L/min (30 min)	1.88 0.79	mg / m <sup>3</sup> ppm	2	SKC Cat. No. 226-09
18	Benzene	Sorbent Adsorption, Gas Chromatography Method	US. EPA Method 18 / GC-FID	0.21 m <sup>3</sup>	0.7 L/min (30 min)	0.64 0.20	mg / m <sup>3</sup> ppm	2	SKC Cat. No. 226-09
20	Cyclohexanone	Sorbent Adsorption, Gas Chromatography Method	US. EPA Method 18 / GC-FID	0.21 m <sup>3</sup>	0.7 L/min (30 min)	2.00 0.50	mg / m <sup>3</sup> ppm	2	SKC Cat. No. 226-09
21	Ethanol (Ethyl alcohol)	Sorbent Adsorption, Gas Chromatography Method	US. EPA Method 18 / GC-FID	0.21 m <sup>3</sup>	0.7 L/min (30 min)	1.88 1.00	mg / m <sup>3</sup> ppm	2	SKC Cat. No. 226-09
22	Ethylbenzene	Sorbent Adsorption, Gas Chromatography Method	US. EPA Method 18 / GC-FID	0.21 m <sup>3</sup>	0.7 L/min (30 min)	2.17 0.50	mg / m <sup>3</sup> ppm	2	SKC Cat. No. 226-09
23	Ethylacetate	Sorbent Adsorption, Gas Chromatography Method	US. EPA Method 18 / GC-FID	0.21 m <sup>3</sup>	0.7 L/min (30 min)	5.40 1.50	mg / m <sup>3</sup> ppm	2	SKC Cat. No. 226-09
24	Hexane	Sorbent Adsorption, Gas Chromatography Method	US. EPA Method 18 / GC-FID	0.21 m <sup>3</sup>	0.7 L/min (30 min)	1.76 0.50	mg / m <sup>3</sup> ppm	2	SKC Cat. No. 226-09
25	Isopropanol (Isopropyl alcohol); IPA	Sorbent Adsorption, Gas Chromatography Method	US. EPA Method 18 / GC-FID	0.21 m <sup>3</sup>	0.7 L/min (30 min)	2.46 1.00	mg / m <sup>3</sup> ppm	2	SKC Cat. No. 226-09
26	Methanol (Methyl alcohol)	Sorbent Adsorption, Gas Chromatography Method	US. EPA Method 18 / GC-FID	0.21 m <sup>3</sup>	0.7 L/min (30 min)	2.62 2.00	mg / m <sup>3</sup> ppm	2	SKC Cat. No. 226-09
27	Methyl Ethyl Ketone (MEK)	Sorbent Adsorption, Gas Chromatography Method	US. EPA Method 18 / GC-FID	0.21 m <sup>3</sup>	0.7 L/min (30 min)	2.95 1.00	mg / m <sup>3</sup> ppm	2	SKC Cat. No. 226-09
28	Styrene	Sorbent Adsorption, Gas Chromatography Method	US. EPA Method 18 / GC-FID	0.21 m <sup>3</sup>	0.7 L/min (30 min)	2.13 0.50	mg / m <sup>3</sup> ppm	2	SKC Cat. No. 226-09
29	Toluene	Sorbent Adsorption, Gas Chromatography Method	US. EPA Method 18 / GC-FID	0.21 m <sup>3</sup>	0.7 L/min (30 min)	1.88 0.50	mg / m <sup>3</sup> ppm	2	SKC Cat. No. 226-09
30	Methylcyclohexane	Sorbent Adsorption, Gas Chromatography Method	U.S.EPA Method 18/SKC/Guide/ GC-FID	2-23 L	0.10 L/min (1 hr)	0.08 0.02	mg / m <sup>3</sup> ppm	2	SKC Cat. No. ST 226-09

Items	Parameter	Method	Reference Method / Analytical Technique	Air Volume	Sampling Rate / Period	LOQ / Range	Unit	Decimal point	Remark
31	Ketones	Sorbent Adsorption, Gas Chromatography Method	NIOSH2555 (P.1-5) / PS pump / GC-FID	21 L	0.70 L/min (1 hr)	1.88 0.79	mg / m <sup>3</sup> ppm	2	SKC Cat. No. 226-09
32	n-Heptane	Sorbent Adsorption, Gas Chromatography Method	NIOSH1500 (P.1-8) / PS pump / GC-FID	21 L	0.70 L/min (1 hr)	3.89 0.95	mg / m <sup>3</sup> ppm	2	SKC Cat. No. 226-09
33	n-Butyl acetate	Sorbent Adsorption, Gas Chromatography Method	NIOSH 1450(P.1-6) / PS pump / GC-FID	21 L	0.70 L/min (1 hr)	4.75 1.00	mg / m <sup>3</sup> ppm	2	SKC Cat. No. 226-09
34	n-Pentane	Sorbent Adsorption, Gas Chromatography Method	NIOSH 1500(P.1-8) / PS pump / GC-FID	21 L	0.70 L/min (1 hr)	1.50 0.51	mg / m <sup>3</sup> ppm	2	SKC Cat. No. 226-09
35	Chloroform	Sorbent Adsorption, Gas Chromatography Method	NIOSH1003 (P.1-7) / PS pump / GC-FID	21 L	0.70 L/min (1 hr)	2.82 0.58	mg / m <sup>3</sup> ppm	2	SKC Cat. No. 226-09
36	Chlorobenzene	Sorbent Adsorption, Gas Chromatography Method	NIOSH1003 (P.1-7) / PS pump / GC-FID	21 L	0.70 L/min (1 hr)	2.64 0.57	mg / m <sup>3</sup> ppm	2	SKC Cat. No. 226-09
37	Formaldehyde	Sorbent Adsorption, Gas Chromatography Method	NIOSH2541 (P.1-5) / PS pump / GC-FID	21 L	0.70 L/min (1 hr)	0.31 0.25	mg / m <sup>3</sup> ppm	2	SKC Cat. No. 226-118
38	Hydrochloric acid	Sorbent Adsorption, IC Method	EPA Method 26A /IC	0.12 m <sup>3</sup>	1 L/min (30 min)	0.015 0.010	mg / m <sup>3</sup> ppm	3	0.1 N H2SO4 / 0.1 N NaOH
39	Hydrofluoric	Sorbent Adsorption, IC Method	EPA Method 26A /IC	0.12 m <sup>3</sup>	1 L/min (30 min)	0.012 0.015	mg / m <sup>3</sup> ppm	3	0.1 N H2SO4 / 0.1 N NaOH
40	Nitric	Sorbent Adsorption, IC Method	EPA Method 26A /IC	0.029 m <sup>3</sup>	1 L/min (30 min)	0.029 0.010	mg / m <sup>3</sup> ppm	3	0.1 N H2SO4 / 0.1 N NaOH
41	Chlorine	Sorbent Adsorption, IC Method	EPA Method 26A /IC	0.12 m <sup>3</sup>	1 L/min (30 min)	0.026 0.010	mg / m <sup>3</sup> ppm	3	Milli-Q Water

## เอกสารอ้างอิง

1. Method of Air Sampling and Analysis, APHA Intersociety Committee, 2017
2. NIOSH Manual of Analytical Methods (NMAM)
3. Code of Federal Regulation, U.S. EPA., 40 CFR Part 50, Part 60, 2000
4. Occupational Health and Safety Management System(OSHA) Analytical Methods Manual
5. International Standard Organization, ISO 11204:1995
6. Compendium of Methods for Determination of Inorganic Compound in Ambient Air, U.S. EPA., 1999
7. Annual Book of ASTM Standard, Section 11, 2001



การตรวจวิเคราะห์คุณภาพน้ำ - ภาคตะกอน (Water – Solid wastes Quality Analysis)

ฉบับที่ 1 สรุปข้อกำหนดการเก็บตัวอย่างและความสามารถในการทดสอบตัวอย่างของห้องปฏิบัติการ ตามที่ขึ้นทะเบียนกับกรมโรงงานอุตสาหกรรม  
(ประเภทตัวอย่าง : น้ำเสียซึ่งเป็นกรมโรงงานฯ), น้ำเพื่ออุปโภค, น้ำประปา, น้ำผิวดิน, น้ำบาดาล และน้ำทะเล )

ส่วนงาน : ส่วนงานทดสอบพื้นฐาน

Items	Parameter	Method	Reference Method / Analytical Technique	Container	sample size (ml)	MDL	LOQ	Unit	Decimal point	Remark
1.1	Biochemical Oxygen Demand (BOD <sub>5</sub> )	5-Day BOD Test, Membrane Electrode Method	Standard Method part 5210 B, 4500-O G / DO meter	Plastic	1000	-	2.0	mg/l	1	
1.2	Biochemical Oxygen Demand (BOD <sub>5</sub> )	5-Day BOD Test, Azide Modification Method	Standard Method part 5210 B, 4500-O C / Titration	Plastic	1000	-	2.0	mg/l	1	
2.1	Chemical Oxygen Demand (COD)	In-house Method	Standard Method part 5220 C / Titration	Plastic	100	-	40	mg/l as O <sub>2</sub>	0	
2.2	Chemical Oxygen Demand (COD)	Titrimetric, Closed Reflux Method	Standard Method part 5220 C / Titration	Plastic	100	-	40	mg/l as O <sub>2</sub>	0	
3	Free Chlorine	Iodometric Method	Standard Method part 4500-B / Titration	Plastic	100	-	0.50	mg/l	2	
4	Total Dissolved Solids (TDS)	Dried at 180 °C	Standard Method part 2540 C / Gravimetric	Plastic	200	-	25	mg/l	0	
5.1	Grease&Oil	In-house Method	Standard Method part 5520 B / Gravimetric	Glass	1000	-	3.0	mg/l	1	
5.2	Grease&Oil	Partition Gravimetric Method	Standard Method part 5520 B / Gravimetric	Glass	1001	-	3.0	mg/l	1	
6	Sulfide (S <sub>2</sub> )	ZnS Precipitation, Iodometric Method	Standard Method part 4500-S <sup>2</sup> / Titration	BOD bottle	300	-	0.53	mg/l as H <sub>2</sub> S	1	
7	pH	Electrometric Method	Standard Method part 4500 H / pH meter	Plastic	50	-	3.0-12.0	-	1	
8	Total Suspended Solids (TSS)	Dried at 103-105 °C	Standard Method part 2540 D / Gravimetric	Plastic	1000	-	5	mg/l	0	
9	Temperature	Laboratory and Field Method	Standard Method part 2550 B / Thermometer	at field		-	1.0	°C	0	
10	Total Kjeldahl Nitrogen (TKN)	Macro-Kjeldahl Method	Standard Method part 4500-N <sub>org</sub> / Titration	Plastic	500	-	5	mg/l as NH <sub>3</sub> -N	0	

การตรวจวิเคราะห์คุณภาพน้ำ - ภาคตะกอน (Water – Solid wastes Quality Analysis)

ฉบับที่ 2 สรุปข้อกำหนดการเก็บตัวอย่างและความสามารถในการทดสอบตัวอย่างของห้องปฏิบัติการ ตามที่ขึ้นทะเบียนกับกรมโรงงานอุตสาหกรรม  
(ประเภทตัวอย่าง : น้ำผิวดิน )

ส่วนงาน : ส่วนงานทดสอบพื้นฐาน

Items	Parameter	Method	Reference Method / Analytical Technique	Container	sample size (ml)	MDL	LOQ	Unit	Decimal point	Remark
1	pH	Electrometric Method	Standard Method part 4500 H / pH meter	Plastic	50	-	3.0-12.0	-	1	

การตรวจวิเคราะห์คุณภาพน้ำ - ภาคตะกอน (Water – Solid wastes Quality Analysis)

ตารางที่ 3 สรุปข้อกำหนดการเก็บตัวอย่างและความสามารถในการทดสอบตัวอย่างของห้องปฏิบัติการ ที่ไม่ได้นับทะเบียนกับกรมโรงงานอุตสาหกรรม  
(ประเภทตัวอย่าง : น้ำ, น้ำเสีย, น้ำเพื่ออุปโภค, น้ำประปา, น้ำผิวดิน, น้ำบาดาล และน้ำทะเล)

จำนวน : จำนวนทดสอบพื้นฐาน

Items	Parameter	Method	Reference Method / Analytical Technique	Container	sample size (ml)	MDL	LOQ	Unit	Decimal point	Remark
1	Acidity	Titration Method	Standard Method part 2310 B / Titration	Plastic	50	-	20.00	mg/l as CaCO <sub>3</sub>	1	
2	M-Alkalinity	Titration Method	Standard Method part 2320 B / Titration	Plastic	50	-	20.00	mg/l as CaCO <sub>3</sub>	1	
3	P-Alkalinity	Titration Method	Standard Method part 2320 B / Titration	Plastic	50	-	20.00	mg/l as CaCO <sub>3</sub>	1	
4	Ammonia Nitrogen (NH <sub>3</sub> -N)	Distillation and Titrimetric Method	Standard Method part 4500-NH <sub>3</sub> / Titration	Plastic	500		2	mg/l as NH <sub>3</sub> -N	1	
5	Calcium Hardness	EDTA Titrimetric Method	Standard method part 3500-Ca B/ Titration	Plastic	100	-	3.0	mg/l as CaCO <sub>3</sub>	1	
6	Chloride (Cl <sup>-</sup> )	Argentometric Method	Standard Method part 4500-Cl <sup>-</sup> B / Titration	Plastic	50	-	5.0	mg/l as Cl <sup>-</sup>	1	
7	Chlorine (Residual)	DPD Colorimetric Method	Standard Method part 4500-Cl <sup>-</sup> G / Test kit	Plastic	500	-	0.1	mg/l as Cl <sub>2</sub>	1	
8	Chlorine (Total)	DPD Colorimetric Method	Modified Standard Method part 4500-Cl <sup>-</sup> G / Test kit	Plastic	500	-	0.1	mg/l as Cl <sub>2</sub>	1	
9	Fixed Solids (FS)	Dried at 550 °C	Standard Method part 2540 F / Gravimetric	Plastic	200	-	30.0	mg/l	1	
10	Hardness	EDTA Titrimetric Method	Standard Method part 2340 C / Titration	Plastic	100	-	6.0	mg/l as CaCO <sub>3</sub>	1	
11	Magnesium (Mg)	Calculation Method	Standard Method part 3500-Mg / Calculation	Plastic	100	-	0.70	mg/l as Mg	1	
12	Magnesium Hardness	Calculation Method	Standard Method part 3500-Mg / Calculation	Plastic	100	-	3.0	mg/l as CaCO <sub>3</sub>	1	

การตรวจวิเคราะห์คุณภาพน้ำ - ภาคตะกอน (Water – Solid wastes Quality Analysis)

ตารางที่ 3 สรุปข้อกำหนดการเก็บตัวอย่างและความสามารถในการทดสอบตัวอย่างของห้องปฏิบัติการ ที่ไม่ได้นับทะเบียนกับกรมโรงงานอุตสาหกรรม  
(ประเภทตัวอย่าง : น้ำ, น้ำเสีย, น้ำเพื่ออุปโภค, น้ำประปา, น้ำผิวดิน, น้ำบาดาล และน้ำทะเล)

จำนวน : จำนวนทดสอบพื้นฐาน

Items	Parameter	Method	Reference Method / Analytical Technique	Container	sample size (ml)	MDL	LOQ	Unit	Decimal point	Remark
13	Mix Liquor Suspended Solids (MLSS)	Dried at 103-105 °C	Standard Method part 2540 C / Gravimetric	Plastic	200	-	5	mg/l	1	
14	Mix Liquor Volatile Suspended Solids (MLVSS)	Dried at 550 °C	Standard Method part 2540 E / Gravimetric	Plastic	200	-	5	mg/l	1	
15	Organic Nitrogen	Macro-Kjeldahl Method	Standard Method part 4500-N <sub>org</sub> / Titration	Plastic	500	-	5	mg/l as NH <sub>3</sub> -N	1	Org-N = (TKN-Ammonia-N)
17	Conductivity	Laboratory Method	Standard Method part 2510 B	Plastic	200	-	0.1	µs/cm	2	ค่าที่อ่านได้ต้องลบค่าของน้ำกลั่นก่อน
18	Salinity	Electrical Conductivity Method	Standard Method part 2520 B / Conductivity meter	Plastic	100	-	0.01	ppt	2	ค่าที่อ่านได้ต้องลบค่าของน้ำกลั่นก่อน
19	Sludge Volume Index (SV <sub>30</sub> )	Volumetric Method	Standard Method part 2540 F / Volumetric	Plastic	1000	-	0.1	ml/l	1	
20	Sulfite	Titrimetric Method	Standard Method part 4500-SO <sub>3</sub> <sup>-2</sup> B / Titration	Plastic	200	-	2.00	mg/l as SO <sub>3</sub> <sup>-2</sup>	2	
21	Total Dissolved Solids (TDS)	Dried at 103-105 °C	Modified Standard Method part 2540 B / Gravimetric	Plastic	200	-	25	mg/l	0	
22	Turbidity	Nephelometric Method	Standard Method part 2130 B / Turbidity meter	Plastic	50	0.01	0.01	NTU	2	ค่าที่อ่านได้ต้องลบค่าของน้ำกลั่นก่อน NTU=FTU=เจ็ดสิบเอ็ดองศา
23	Volatile Fatty Acid	Titrimetric Method	วิธีวิเคราะห์น้ำมันดิบ ตามกรมวิชาการเรื่องวิธีวิเคราะห์น้ำมันดิบ / Titration	Plastic	200	-	1.00	mg/l	1	
24	Volatile Solids (VS)	Dried at 550 °C	Standard Method part 2540 E / Gravimetric	Plastic	200		3.0	mg/l	1	
25	Volatile Suspended Solids (VSS)	Dried at 550 °C	Standard Method part 2540 E / Gravimetric	Plastic	200		3.0	mg/l	1	

การตรวจวิเคราะห์คุณภาพน้ำ – ภาคตะกอน (Water – Solid wastes Quality Analysis)

ตามข้อ 4. สรุปข้อกำหนดการเก็บตัวอย่างและความสามารถในการทดสอบตัวอย่างของห้องปฏิบัติการ ที่ไม่ได้นับทะเบียนกับกรมโรงงานอุตสาหกรรม  
(ประเภทตัวอย่าง : น้ำ, น้ำเสีย, น้ำเพื่ออุปโภค, น้ำประปา, น้ำผิวดิน, น้ำบาดาล และน้ำทะเล)

ส่วนงาน : ส่วนงานทดสอบพื้นฐาน

Items	Parameter	Method	Reference Method / Analytical Technique	Container	sample size (ml)	MDL	LOQ	Unit	Decimal point	Remark
26	Dissolved Oxygen(DO)	Azide Modification	Standard Method part 4500-O C/Titration	Plastic	300	-	0.3	mg/l	1	
	จำนวนจุลินทรีย์									
1	Benthos	Counting Chamber Method	Standard Method part 10500 B / Counting	พลาสติก	-	-	-	ind/m <sup>2</sup>	0	รายงานค่าสุญ – Not found
2	Escherichia Coli Bacteria (E.coli)	MPN Test	Standard Method part 9221 F / Fluorogenic Substrate , MPN	Glass	250	-	-	MPN/100 ml	ตามตาราง MPN-	รายงานค่าสุญ 1.1 (นับเต็ม) / 1.8 (นับ)
3	Total Coliform	MPN Test	Standard Method part 9221 B / Fermentation Technique , MPN	Glass	250	-	-	MPN/100 ml	ตามตาราง MPN-	รายงานค่าสุญ 1.1 (นับเต็ม) / 1.8 (นับ)
4	Thermotolerant coliforms (Fecal Coliform)	MPN Test	Standard Method part 9221 E /Thermotolerant Coliform , MPN	Glass	250	-	-	MPN/100 ml	ตามตาราง MPN-	รายงานค่าสุญ 1.1 (นับเต็ม) / 1.8 (นับ)
5	Heterotrophic Bacteria (Total Bacteria)	Heterotrophic plate count (Standard Plate Count Method)	Standard Method part 9215 B / Pour plate	Glass	250	1	1	Colonies/cm <sup>2</sup>	0	*Heterotrophic plate count Standard plate Count
6	Phytoplankton	Counting Chamber Method	Standard Method part 10200 F / Counting	Plastic	-	-	-	Cell / l	0	รายงานค่าสุญ – Not found
7	Zooplankton	Counting Chamber Method	Standard Method part 10200 G / Counting	Plastic	-	-	-	ml/l	0	รายงานค่าสุญ – Not found
8	S.Aureus	Enrichment	Standard Method part 9213 B	Glass	1000	-	-	-	รายงานพบ/ไม่พบ	รายงานค่าสุญ – Not found
9	Salmonella sp.	Membrane Filter	Standard Method part 9260 B	Glass	1000	-	-	-	รายงานพบ/ไม่พบ	รายงานค่าสุญ – Not found
10	Clostridium perfringens	Compendium 2003,Chapter 34	Compendium 2003,Chapter 34	Glass	1000	-	-	-	รายงานพบ/ไม่พบ	รายงานค่าสุญ – Not found

การตรวจวิเคราะห์คุณภาพน้ำ – ภาคตะกอน (Water – Solid wastes Quality Analysis)

ตามข้อ 4. สรุปข้อกำหนดการเก็บตัวอย่างและความสามารถในการทดสอบตัวอย่างของห้องปฏิบัติการ ตามที่ขึ้นทะเบียนกับกรมโรงงานอุตสาหกรรม  
(ประเภทตัวอย่าง : น้ำเสียชุมชนเขตเมืองโรงงานฯ), น้ำน้ำเพื่ออุปโภค, น้ำประปา, น้ำผิวดิน, น้ำบาดาล และน้ำทะเล)

ส่วนงาน : ส่วนงานเครื่องมือทดสอบ

Items	Parameter	Method	Reference Method / Analytical Technique	Container	sample size (ml)	MDL	LOQ	Unit	Decimal point	Remark
1	Arsenic (As)	Continuous Hydride Generation-AAS Method	APHA Method Part 3114 B / AAS	Plastic	500	0.0010	0.0020	mg/l as As	4	ไม่พบค่า MDL/LOQ = 1.00/2.00 ug/l
2	Barium (Ba)	Digestion,ICP-OES Method	APHA Method part3030F and 3120 B / ICP-OES	Plastic	500	0.02	0.03	mg/l as Ba	2	ไม่พบค่า MDL/LOQ = 20/30 ug/l
3	Cadmium (Cd)	Digestion,ICP-OES Method	APHA Method part3030F and 3120 B / ICP-OES	Plastic	500	0.02	0.03	mg/l as Cd	2	ไม่พบค่า MDL/LOQ = 20/30 ug/l
4	Chromium (Cr)	Digestion,ICP-OES Method	APHA Method part3030F and 3120 B / ICP-OES	Plastic	500	0.02	0.03	mg/l as Cr	2	ไม่พบค่า MDL/LOQ = 20/30 ug/l
5	Color	ADMI Weighed-Ordinate Spectrophotometer Method	APHA Method part 2120 F / Spectrophotometer	Plastic	500	10	20.00	ADMI	0	
6	Chromium Hexavalence (Cr <sup>6+</sup> )	Filtration,Colorimetric Method	APHA Method part 3500-Cr B / Spectrophotometer	Plastic	500	0.003	0.050	mg/l as Cr <sup>6+</sup>	3	ไม่พบค่า MDL/LOQ = 3.00/50.0 ug/l
7	Copper (Cu)	Digestion,ICP-OES Method	APHA Method part3030F and 3120 B / ICP-OES	Plastic	500	0.02	0.03	mg/l as Cu	2	ไม่พบค่า MDL/LOQ = 20/30 ug/l
8	Cyanide (CN <sup>-</sup> )	Distillation, Colorimetric Method	APHA Method part 4500 CN <sup>-</sup> C,E/ Spectrophotometer	Plastic	500	0.008	0.020	mg/l	3	ไม่พบค่า MDL/LOQ = 8/20 ug/l
9	Formaldehyde	Distillation, Colorimetric Method	คู่มือวิธีการเก็บน้ำเสีย,กรมอนามัยกรมสิ่งแวดล้อมแห่งประเทศไทย	Plastic	500	0.30	0.50	mg/l	2	
10	Lead (Pb)	Digestion,ICP-OES Method	APHA Method part3030F and 3120 B / ICP-OES	Plastic	500	0.02	0.03	mg/l as Pb	2	ไม่พบค่า MDL/LOQ = 20/30 ug/l
11	Manganese (Mn)	Digestion,ICP-OES Method	APHA Method part3030F and 3120 B / ICP-OES	Plastic	500	0.02	0.03	mg/l as Mn	2	ไม่พบค่า MDL/LOQ = 20/30 ug/l
12	Mercury (Hg)	In-house Method:APHA (3112B)	APHA Method part 3112 B / AAS	Plastic	500	0.0005	0.0010	mg/l as Hg	4	ไม่พบค่า MDL/LOQ = 0.005/0.010 mg/l

การตรวจวิเคราะห์คุณภาพน้ำ – ภาคตะกอน (Water – Solid wastes Quality Analysis)

ฉบับที่ 4 สรุปข้อกำหนดการเก็บตัวอย่างและความสามารถในการทดสอบตัวอย่างของห้องปฏิบัติการ ตามที่ขึ้นทะเบียนกับกรมโรงงานอุตสาหกรรม

(ประเภทตัวอย่าง : น้ำดื่ม(ขึ้นทะเบียนโรงงาน), น้ำเพื่ออุปโภค, น้ำประปา, น้ำผิวดิน, น้ำบาดาล และน้ำทะเล )

ส่วนงาน : ส่วนงานเครื่องมือทดสอบ

Items	Parameter	Method	Reference Method / Analytical Technique	Container	sample size (ml)	MDL	LOQ	Unit	Decimal point	Remark
13	Nickel (Ni)	Digestion,ICP-OES Method	APHA Method part 3030F and 3120 B / ICP-OES	Plastic	500	0.02	0.03	mg/l as Ni	2	ไม่ระบุ MDL/LOQ = 20/30 ug/l
14	Phenols	Distillation, Direct Photometric Method	APHA Method part 5530 D / Spectrophotometer	Plastic	500	0.002	0.005	mg/l	3	
15	Trivalent Chromium (Cr <sup>+3</sup> )	Digestion,Direct Aspiration-AAS Method; Filtration,Colorimetric Method;Calculation	APHA Method part 3500-Cr B & part 3120B /AAS	Plastic	500	0.05	0.10	mg/l	2	
16	Trivalent Chromium (Cr <sup>+3</sup> )	Digestion,ICP-OES Method; Filtration,Colorimetric Method;Calculation	APHA Method part 3500-Cr B & part 3120B / ICP-OES	Plastic	500	0.02	0.05	mg/l	2	
17	Zinc (Zn)	Digestion,ICP-OES Method	APHA Method part 3030F and 3120 B / ICP-OES	Plastic	500	0.02	0.03	mg/l as Zn	2	ไม่ระบุ MDL/LOQ = 20/30 ug/l
18	Free Chlorine	DPD Colorimetric Method	APHA Method part 4500 Cl <sub>2</sub> G/ Spectrophotometer	Plastic	500	0.03	0.050	mg/l	3	
19	Selenium (Se)	Continuous Hydride Generation/AAS	APHA Method part 3030F , 3114 B and 3114C	Plastic	500	0.0010	0.0020	mg/l	4	
20	สารกำจัดวัชพืชอะโรมาติก (Pesticide) :	Liquid-Liquid Extraction Gas Chromatography	APHA Method part 6630B/GC	Glass	2500	0.03	0.05	ug/l	2	
	- alpha - BHC					0.03	0.05	ug/l	2	
	- beta - BHC					0.03	0.05	ug/l	2	
	- gamma - BHC					0.03	0.05	ug/l	2	
	- delta - BHC					0.03	0.05	ug/l	2	
	- Heptachlor					0.03	0.05	ug/l	2	
	- Aldrin					0.03	0.05	ug/l	2	
	- Heptachlor epoxide					0.03	0.05	ug/l	2	
	- Endosulfan I					0.03	0.05	ug/l	2	
	- p,p - DDE					0.03	0.05	ug/l	2	
	- Dieldrin					0.03	0.05	ug/l	2	
	- Endrin ketone					0.03	0.05	ug/l	2	

การตรวจวิเคราะห์คุณภาพน้ำ – ภาคตะกอน (Water – Solid wastes Quality Analysis)

ฉบับที่ 4 สรุปข้อกำหนดการเก็บตัวอย่างและความสามารถในการทดสอบตัวอย่างของห้องปฏิบัติการ ตามที่ขึ้นทะเบียนกับกรมโรงงานอุตสาหกรรม

(ประเภทตัวอย่าง : น้ำดื่ม(ขึ้นทะเบียนโรงงาน), น้ำเพื่ออุปโภค, น้ำประปา, น้ำผิวดิน, น้ำบาดาล และน้ำทะเล )

ส่วนงาน : ส่วนงานเครื่องมือทดสอบ

Items	Parameter	Method	Reference Method / Analytical Technique	Container	sample size (ml)	MDL	LOQ	Unit	Decimal point	Remark
	- Endosulfan II					0.03	0.05	ug/l	2	
	- p,p - DDD					0.03	0.05	ug/l	2	
	- Endrin Aldehyde					0.03	0.05	ug/l	2	
	- Endosulfan Sulfate					0.03	0.05	ug/l	2	
	- trans Chlordane					0.03	0.05	ug/l	2	
	- cis Chlordane					0.03	0.05	ug/l	2	

การตรวจวิเคราะห์คุณภาพน้ำ – ภาคตะกอน (Water – Solid wastes Quality Analysis)  
กฎที่ ๕. สรุปข้อกำหนดการเก็บตัวอย่างและความสามารถในการทดสอบตัวอย่างของห้องปฏิบัติการ ตามที่ขึ้นทะเบียนกับกรมโรงงานอุตสาหกรรม  
(ประเภทตัวอย่าง : น้ำใต้ดิน )  
จำนวน : จำนวนเครื่องมือทดสอบ

Items	Parameter	Method	Reference Method / Analytical Technique	Container	sample size (ml)	MDL	LOQ	Unit	Decimal point	Remark
1	Antimony (Sb)	Digestion,ICP-OES Method	Standard Method part3030F and 3120 B / ICP-OES	Plastic	500	0.05	0.10	mg/l as Sb	2	
2	Arsenic (As)	Digestion,ICP-OES Method	Standard Method part 3120 B / ICP-OES	Plastic	500	0.0500	0.1000	mg/l as As	4	
3	Arsenic (As)	Continuous Hydride Generation-AAS Method	Standard Method Part 3114 B / AAS	Plastic	500	0.0005	0.0020	mg/l as As	4	
4	Barium (Ba)	Digestion,ICP-OES Method	Standard Method part3030F and 3120 B / ICP-OES	Plastic	500	0.02	0.03	mg/l as Ba	2	
5	Beryllium (Be)	Digestion,ICP-OES Method	Standard Method part3030F and 3120 B / ICP-OES	Plastic	500	0.005	0.01	mg/l as Be	2	
6	Cadmium (Cd)	Digestion,ICP-OES Method	Standard Method part3030F and 3120 B / ICP-OES	Plastic	500	0.02	0.03	mg/l as Cd	2	
8	Chromium (Cr)	Digestion,ICP-OES Method	Standard Method part3030F and 3120 B / ICP-OES	Plastic	500	0.02	0.03	mg/l as Cr	2	
9	Cyanide (CN )	Distillation, Colorimetric Method	Standard Method part 4500 CN C,E/ Spectrophotometer	Plastic	500	0.008	0.020	mg/l	3	
10	Chromium Hexavalence (Cr <sup>6+</sup> )	Filtration,Colorimetric Method	Standard Method part 3500-Cr B / Spectrophotometer	Plastic	500	0.003	0.050	mg/l as Cr <sup>6+</sup>	3	
12	Lead (Pb)	Digestion,ICP-OES Method	Standard Method part3030F and 3120 B / ICP-OES	Plastic	500	0.02	0.03	mg/l as Pb	2	
13	Manganese (Mn)	Digestion,ICP-OES Method	Standard Method part3030F and 3120 B / ICP-OES	Plastic	500	0.02	0.03	mg/l as Mn	2	
14	Mercury (Hg)	In-house Method :APHA2012 (3112B)	Standard Method part 3112 B / AAS	Plastic	500	0.0005	0.0010	mg/l as Hg	4	

การตรวจวิเคราะห์คุณภาพน้ำ – ภาคตะกอน (Water – Solid wastes Quality Analysis)  
กฎที่ ๕. สรุปข้อกำหนดการเก็บตัวอย่างและความสามารถในการทดสอบตัวอย่างของห้องปฏิบัติการ ตามที่ขึ้นทะเบียนกับกรมโรงงานอุตสาหกรรม  
(ประเภทตัวอย่าง : น้ำใต้ดิน )  
จำนวน : จำนวนเครื่องมือทดสอบ

Items	Parameter	Method	Reference Method / Analytical Technique	Container	sample size (ml)	MDL	LOQ	Unit	Decimal point	Remark
16	Nickel (Ni)	Digestion,ICP-OES Method	Standard Method part3030F and 3120 B / ICP-OES	Plastic	500	0.02	0.03	mg/l as Ni	2	
17	Phenols	Distillation, Direct Photometric Method	Standard Method part 5530 D / Spectrophotometer	Plastic	500	0.002	0.005	mg/l	3	
18	Silver (Ag)	Digestion,ICP-OES Method	Standard Method part3030F and 3120 B / ICP-OES	Plastic	500	0.02	0.05	mg/l as Ag	2	
19	Trivalent Chromium (Cr <sup>3+</sup> )	Digestion,Direct Aspiration-AAS Method; Filtration,Colorimetric Method;Calculation	Standard Method part 3500-Cr B & part 3120B / AAS	Plastic	500	0.05	0.10	mg/l	2	
20	Trivalent Chromium (Cr <sup>3+</sup> )	Digestion,ICP-OES Method; Filtration,Colorimetric Method;Calculation	Standard Method part 3500-Cr B & part 3120B / ICP-OES	Plastic	500	0.05	0.05	mg/l	2	
21	Vanadium (V)	ICP-OES Method	Standard Method part3030F and 3120 B / ICP-OES	Plastic	500	0.01	0.02	mg/l as V	2	
22	Zinc (Zn)	Digestion,ICP-OES Method	Standard Method part3030F and 3120 B / ICP-OES	Plastic	500	0.02	0.03	mg/l as Zn	2	
23	Selenium (Se)	Continous,Hydride Generation/AAS	APHA Method part3030F , 3114 B and 3114C	Plastic	500	0.0020	0.0050	mg/l	4	จำกัดสอบ 1 ม.ก. 2565
24	Volatille organic compounds:VOC#1	Purge-and-Trap /GC-MS	APHA Method part 6200B	Glass	40 *4					
	- Benzene					0.00025	0.00050	mg/l	5	
	- Bromodichloromethane					0.00050	0.00050	mg/l	5	
	- Bromoform					0.00050	0.00050	mg/l	5	
	- Carbon tetrachloride					0.00025	0.00025	mg/l	5	
	- Chlorobenzene					0.00025	0.00050	mg/l	5	
	- Chlorodibromomethane					0.00050	0.00100	mg/l	5	
	- 1,2-Dichlorobenzene					0.00025	0.00050	mg/l	5	
	- 1,3-Dichlorobenzene					0.00025	0.00025	mg/l	5	
	- 1,4-Dichlorobenzene					0.00025	0.00025	mg/l	5	



การตรวจวิเคราะห์คุณภาพน้ำ – ภาคตะกอน (Water – Solid wastes Quality Analysis)  
ฉบับที่ 5 สรุปข้อกำหนดการเก็บตัวอย่างและความสามารถในการทดสอบตัวอย่างของห้องปฏิบัติการ **ตามที่ขึ้นทะเบียนกับกรมโรงงานอุตสาหกรรม**  
(ประเภทตัวอย่าง : น้ำใต้ดิน )

จำนวน : ส่วนงานเครื่องมือทดสอบ

Items	Parameter	Method	Reference Method / Analytical Technique	Container	sample size (ml)	MDL	LOQ	Unit	Decimal point	Remark
10	+ 1,1-Dichloroethane					0.00025	0.00025	mg/l	5	
11	+ 1,2-Dichloroethane					0.00025	0.00050	mg/l	5	
12	+ 1,1-Dichloroethylene					0.00025	0.00050	mg/l	5	
13	+ cis-1,2-Dichloroethylene					0.00050	0.00050	mg/l	5	
14	+ trans-1,2-Dichloroethylene					0.00025	0.00050	mg/l	5	
15	+ 1,2-Dichloropropane					0.00025	0.00050	mg/l	5	
16	+ 1,3-Dichloropropane					0.00025	0.00050	mg/l	5	
17	+ Ethylbenzene					0.00025	0.00050	mg/l	5	
18	+ Methyl tert-butyl ether					0.00025	0.00050	mg/l	5	
19	+ Naphthalene					0.00025	0.00100	mg/l	5	
20	+ Nitrobenzene					0.00025	0.00025	mg/l	5	
21	+ Styrene					0.00050	0.00100	mg/l	5	
22	+ 1,1,2,2-Tetrachloroethane					0.00050	0.00050	mg/l	5	
23	+ Tetrachloroethylene					0.00025	0.00050	mg/l	5	
24	+ Toluene					0.00025	0.00050	mg/l	5	
25	+ 1,2,4-Trichlorobenzene					0.00025	0.00050	mg/l	5	
26	+ 1,1,1-Trichloroethane					0.00025	0.00025	mg/l	5	
27	+ 1,1,2-Trichloroethane					0.00025	0.00050	mg/l	5	
28	+ Trichloroethylene					0.00025	0.00050	mg/l	5	
29	+ 1,3,5-Trimethylbenzene					0.00025	0.00100	mg/l	5	
30	+ Vinyl acetate					0.00050	0.00100	mg/l	5	
31	+ Vinyl Chloride					0.00025	0.00025	mg/l	5	
32	+ m-Xylene					0.00025	0.00100	mg/l	5	
33	+ o-Xylene					0.00025	0.00100	mg/l	5	
34	+ p-Xylene					0.00025	0.00100	mg/l	5	

การตรวจวิเคราะห์คุณภาพน้ำ – ภาคตะกอน (Water – Solid wastes Quality Analysis)  
ฉบับที่ 5 สรุปข้อกำหนดการเก็บตัวอย่างและความสามารถในการทดสอบตัวอย่างของห้องปฏิบัติการ **ตามที่ขึ้นทะเบียนกับกรมโรงงานอุตสาหกรรม**  
(ประเภทตัวอย่าง : น้ำใต้ดิน )

จำนวน : ส่วนงานเครื่องมือทดสอบ

Items	Parameter	Method	Reference Method / Analytical Technique	Container	sample size (ml)	MDL	LOQ	Unit	Decimal point	Remark
24	+ Xylene Total					0.00075	0.00100	mg/l	5	
25	Volatile organic compounds (VOC) #2	Purge-and-Trap / GC-MS Method	APHA Method part 6200B	Glass	40 *4					
1	+ Acetone					0.00100	0.00100	mg/l	5	
2	+ Butanol					0.00100	0.00100	mg/l	5	
3	+ Carbon disulfide					0.00200	0.00500	mg/l	5	
4	+ chloroform					0.00100	0.00200	mg/l	5	
5	+ n-Hexane					0.00100	0.00200	mg/l	5	
6	+ Dichloromethane					0.00200	0.00200	mg/l	5	
26	Semivolatile organic compounds #1	Liquid-Liquid Extraction / GC-MS (SM: 6410B)	APHA Method part 6410B	Glass	2500					
1	Acenaphthene					0.0005	0.0010	mg/l	4	
2	Anthracene					0.0005	0.0010	mg/l	4	
3	Benzo[a]anthracene					0.0005	0.0010	mg/l	4	
4	Benzo[b]fluoranthene					0.0005	0.0010	mg/l	4	
5	Benzo[k]fluoranthene					0.0005	0.0010	mg/l	4	
6	Benzo[a]pyrene					0.0005	0.0010	mg/l	4	
7	Benzo[ghi]perylene					0.0005	0.0010	mg/l	4	
8	Bis(2-chloroethyl) ether					0.0005	0.0010	mg/l	4	
9	Bis(2-ethylhexyl) phthalate					0.0005	0.0010	mg/l	4	
10	Butyl benzyl phthalate					0.0005	0.0010	mg/l	4	
11	Carbazole					0.0005	0.0100	mg/l	4	
12	p-Chloroaniline					0.0005	0.0010	mg/l	4	
13	2-Chlorophenol					0.0005	0.0010	mg/l	4	
14	Chrysene					0.0005	0.0010	mg/l	4	
15	Dibenz[a,h]anthracene					0.0005	0.0100	mg/l	4	
16	Di-n-butyl phthalate					0.0005	0.0010	mg/l	4	

การตรวจวิเคราะห์คุณภาพน้ำ – ภาคตะกอน (Water – Solid wastes Quality Analysis)  
ฉบับที่ ๕ สรุปข้อกำหนดการเก็บตัวอย่างและความสามารถในการทดสอบตัวอย่างของห้องปฏิบัติการ ตามที่ขึ้นทะเบียนกับกรมโรงงานอุตสาหกรรม  
(ประเภทตัวอย่าง : น้ำใต้ดิน )

ส่วนงาน : ส่วนงานเครื่องมือทดสอบ

Items	Parameter	Method	Reference Method / Analytical Technique	Container	sample size (ml)	MDL	LOQ	Unit	Decimal point	Remark
	2,4-Dichlorophenol					0.0005	0.0010	mg/l	4	
	Diethyl Phthalate					0.0005	0.0010	mg/l	4	
	2,4-Dimethylphenol					0.0005	0.0010	mg/l	4	
	2,4-Dinitrotoluene					0.0005	0.0010	mg/l	4	
	2,6-Dinitrotoluene					0.0005	0.0010	mg/l	4	
	Di-n-octyl phthalate					0.0005	0.0010	mg/l	4	
	Fluoranthene					0.0005	0.0010	mg/l	4	
	Fluorene					0.0005	0.0010	mg/l	4	
	Hexachlorobenzene					0.0005	0.0010	mg/l	4	
	Hexachloro-1,3-butadiene					0.0005	0.0100	mg/l	4	
	Hexachlorocyclopentadiene					0.0005	0.0010	mg/l	4	
	Hexachloroethane					0.0005	0.0010	mg/l	4	
	Indeno[1,2,3-cd]pyrene					0.0005	0.0010	mg/l	4	
	Isophorone					0.0005	0.0010	mg/l	4	
	2-Methylphenol (o-Cresol)					0.0005	0.0010	mg/l	4	
	2-Methylnaphthalene					0.0005	0.0010	mg/l	4	
	N-Nitrosodi-n-propylamine					0.0005	0.0010	mg/l	4	
	Phenanthrene					0.0005	0.0010	mg/l	4	
	Phenol					0.0005	0.0010	mg/l	4	
	Pyrene					0.0005	0.0010	mg/l	4	
	2,4,5-Trichlorophenol					0.0005	0.0010	mg/l	4	
	2,4,6-Trichlorophenol									

การตรวจวิเคราะห์คุณภาพน้ำ – ภาคตะกอน (Water – Solid wastes Quality Analysis)  
ฉบับที่ ๕ สรุปข้อกำหนดการเก็บตัวอย่างและความสามารถในการทดสอบตัวอย่างของห้องปฏิบัติการ ที่ขึ้นทะเบียนกับกรมโรงงานอุตสาหกรรม  
(ประเภทตัวอย่าง : น้ำ, น้ำเสีย, น้ำใต้ดิน, น้ำเพื่ออุปโภค, น้ำประปา, น้ำดื่ม, น้ำบาดาล และน้ำทะเล)

ส่วนงาน : ส่วนงานเครื่องมือทดสอบ

Items	Parameter	Method	Reference Method / Analytical Technique	Container	sample size (ml)	MDL	LOQ	Unit	Decimal point	Remark
1	Antimony (Sb)	Digestion, ICP-OES Method	Standard Method part 3030F.3120 B / ICP-OES	Plastic	500	0.05	0.10	mg/l as Sb	2	
2	Aluminium (Al)	Digestion, ICP-OES Method	Standard Method part 3030F.3120 B / ICP-OES	Plastic	500	0.05	0.10	mg/l as Sb	2	
3	Boron (B)	Digestion, ICP-OES Method	Standard Method part 3030F.3120 B / ICP-OES	Plastic	500	0.01	0.02	mg/l as B	2	
4	Calcium (Ca)	Digestion, ICP-OES Method	Standard Method part 3030F.3120 B / ICP-OES	Plastic	500	0.50	1.00	mg/l as B	2	
5	Cadmium (Cd)	Digestion, ICP-OES Method	Standard Method part 3030F.3120 B / ICP-OES	Plastic	500	0.002	0.003	mg/l as Cd	3	น้ำดื่ม
6	Cobalt (Co)	Digestion, ICP-OES Method	Standard Method part 3030F.3120 B / ICP-OES	Plastic	500	0.01	0.02	mg/l as Co	2	
7	Color	Spectrophotometric Method	Standard Method part 2120 C / Spectrophotometer	Plastic	500	0.50	1.00	Pt-Co	2	
8	Iron (Fe)	Digestion, ICP-OES Method	Standard Method part 3030F.3120 B / ICP-OES	Plastic	500	0.02	0.03	mg/l as Cd	2	
10	Lead (Pb)	Digestion, ICP-OES Method	Standard Method part 3030F.3120 B / ICP-OES	Plastic	500	0.005	0.010	mg/l as Pb	3	น้ำดื่ม
11	Magnesium (Mg)	Digestion, ICP-OES Method	Standard Method part 3030F.3120 B / ICP-OES	Plastic	500	0.50	1.00	mg/l as Mg	2	
12	Molybdenum (Mo)	Digestion, ICP-OES Method	Standard Method part 3030F.3120 B / ICP-OES	Plastic	500	0.01	0.02	mg/l as Mo	2	
13	Nitrite (NO <sub>2</sub> -)	Colorimetric Method	Standard Method part 4500-NO <sub>2</sub> -B / Spectrophotometer	Plastic	500	0.010	0.030	mg/l as NO <sub>2</sub> -	3	
14	Nitrite-Nitrogen (NO <sub>2</sub> -N)	Colorimetric Method	Standard Method part 4500-NO <sub>2</sub> -B / Spectrophotometer	Plastic	500	0.02	0.10	mg/l as NO <sub>2</sub> -N	3	

การตรวจวิเคราะห์คุณภาพน้ำ – ภาคตะกอน (Water – Solid wastes Quality Analysis)

ฉบับที่ ๕ สรุปข้อกำหนดการเก็บตัวอย่างและความสามารถในการทดสอบตัวอย่างของห้องปฏิบัติการ ที่ไม่ได้ขึ้นทะเบียนกับกรมโรงงานอุตสาหกรรม

(ประเภทตัวอย่าง : น้ำ, น้ำเสีย,น้ำใต้ดิน, น้ำเพื่ออุปโภค, น้ำประปา, น้ำผิวดิน, น้ำบาดาล และน้ำทะเล)

ส่วนงาน : ส่วนงานเครื่องมือทดสอบ

Items	Parameter	Method	Reference Method / Analytical Technique	Container	sample size (ml)	MDL	LOQ	Unit	Decimal point	Remark
15	Nitrate (NO <sub>3</sub> <sup>-</sup> )	Colorimetric Method	Standard Method part 4500-NO <sub>3</sub> <sup>-</sup> B / Spectrophotometer	Plastic	500	0.09	0.44	mg/l as NO <sub>3</sub> <sup>-</sup>	3	
16	Nitrate-Nitrogen (NO <sub>3</sub> <sup>-</sup> -N)	Colorimetric Method	Standard Method part 4500-NO <sub>3</sub> <sup>-</sup> B / Spectrophotometer	Plastic	500	0.02	0.10	mg/l as NO <sub>3</sub> <sup>-</sup> -N	3	
17	Potassium (K)	Direct Aspiration-AAS Method	Standard Method part 3111 B / AAS	Plastic	500	0.008	0.025	mg/l as K	3	
18	Pytassium (K)	Digestion,ICP-OES Method	Standard Method part 3030F,3120 B / ICP-OES	Plastic	500	0.5	1	mg/l as K	2	
19	Selenium (Se)	Digestion,ICP-OES Method	Standard Method part 3030F,3120 B / ICP-OES	Plastic	500	0.05	0.10	mg/l as Si	2	
20	Silica (SiO <sub>2</sub> )	Molybdosilicate Method	Standard Method part 4500-SiO <sub>2</sub> C / Spectrophotometer	Plastic	500	0.20	0.40	mg/l as SiO <sub>2</sub>	2	
21	Silicon (Si)	Digestion,ICP-OES Method	Standard Method part 3030F,3120 B / ICP-OES	Plastic	500	0.02	0.05	mg/l as Si	2	
22	Silver (Ag)	Digestion,ICP-OES Method	Standard Method part 3030F,3120 B / ICP-OES	Plastic	500	0.02	0.05	mg/l as Ag	2	
23	Sodium (Na)	Direct Aspiration-AAS Method	Standard Method part 3111 B / AAS	Plastic	500	0.005	0.050	mg/l as Na	3	
24	Sodium (Na)	Digestion,ICP-OES Method	Standard Method part 3030F,3120 B / ICP-OES	Plastic	500	0.50	1.00	mg/l as Na	2	
25	Sodium Absorption Ratio (SAR)	Calculation,Digestion,ICP-OES Method	Standard Method part 3030F,3120 B / ICP-OES	Plastic	500	0.50	1.00	-	2	
26	Strontium (Sr)	Digestion,ICP-OES Method	Standard Method part 3030F,3120 B / ICP-OES	Plastic	500	0.01	0.02	mg/l as Sr	2	
27	Tin (Sn)	Digestion,ICP-OES Method	Standard Method part 3030F,3120 B / ICP-OES	Plastic	500	0.05	0.10	mg/l as Sn	2	

การตรวจวิเคราะห์คุณภาพน้ำ – ภาคตะกอน (Water – Solid wastes Quality Analysis)

ฉบับที่ ๕ สรุปข้อกำหนดการเก็บตัวอย่างและความสามารถในการทดสอบตัวอย่างของห้องปฏิบัติการ ที่ไม่ได้ขึ้นทะเบียนกับกรมโรงงานอุตสาหกรรม

(ประเภทตัวอย่าง : น้ำ, น้ำเสีย,น้ำใต้ดิน, น้ำเพื่ออุปโภค, น้ำประปา, น้ำผิวดิน, น้ำบาดาล และน้ำทะเล)

ส่วนงาน : ส่วนงานเครื่องมือทดสอบ

Items	Parameter	Method	Reference Method / Analytical Technique	Container	sample size (ml)	MDL	LOQ	Unit	Decimal point	Remark
28	Titanium (Ti)	Digestion,ICP-OES Method	Standard Method part 3030F,3120 B / ICP-OES	Plastic	500	0.01	0.02	mg/l as Ti	2	
29	Thallium (Tl)	Digestion,ICP-OES Method	Standard Method part 3030F,3120 B / ICP-OES	Plastic	500	0.05	0.1	mg/l as Ti	2	
30	Vanadium (V)	Digestion,ICP-OES Method	Standard Method part 3030F,3120 B / ICP-OES	Plastic	500	0.01	0.02	mg/l as V	2	
31	Phosphate (PO <sub>4</sub> <sup>-3</sup> )	Ascorbic Acid Method	Standard Method part 4500-PO <sub>4</sub> <sup>-3</sup> B/ Spectrophotometer	Plastic	500	0.03	0.46	mg/l as P	2	
32	Phosphorus (P)	Ascorbic Acid Method	Standard Method part 4500-P B/ Spectrophotometer	Plastic	500	0.01	0.15	mg/l as PO <sub>4</sub> <sup>-3</sup>	2	
33	Sulfate (SO <sub>4</sub> <sup>-2</sup> )	Turbidimetric Method	Standard Method part 4500-SO <sub>4</sub> <sup>-2</sup> E/ Spectrophotometer	Plastic	500	1.50	5.00	mg/l as SO <sub>4</sub> <sup>-2</sup>	2	
34	Surfactant	Anionic Surfactants as MBAS	Standard Method Part 5540 C / Spectrophotometer	Plastic	500	0.35	0.40	mg/l as MBAS	2	
35	Surfactant (I AS)	Anionic Surfactants as MBAS	Standard Method Part 5540 C / Spectrophotometer	Plastic	1000	0.05	0.10	mg/l as MBAS	2	
36	Fluoride (F-)	Ion-Selective Electrode Method	Standard Method part 4500-F C/ Spectrophotometer	Plastic	100	0.20	0.50	mg/l as F	2	
37	Gold (Au)	Digestion,ICP-OES Method	Standard Method part 3030F,3120 B / ICP-OES	Plastic	500	0.02	0.05	mg/l as Au	2	

การตรวจวิเคราะห์คุณภาพน้ำ – ภาคตะกอน (Water – Solid wastes Quality Analysis)  
ตารางที่ 2 สรุปข้อกำหนดการเก็บตัวอย่างและความสามารถในการทดสอบตัวอย่างของห้องปฏิบัติการ ตามที่ขึ้นทะเบียนกับกรมโรงงานอุตสาหกรรม  
(ประเภทตัวอย่าง : ภาคตะกอน ตามประกาศเรื่องถึงปฏิวัติไม่ใช้แล้ว และ ดิน )

จำนวน : ส่วนงานเครื่องมือทดสอบ

Items	Parameter	Method	Reference Method / Analytical Technique	Container	sample size (g)	MDL	LOQ	Unit	Decimal point	Remark
1	Antimony (Sb)	Waste Extraction , ICP-OES Method Digestion,ICP-OES Method	SW 846 Method 3050B / ICP-OES	Plastic	500	0.05 2.50	0.10 5.00	mg/l as Sb mg/kg as Sb	2	
2	Arsenic (As)	Waste Extraction , ICP-OES Method Digestion,ICP-OES Method	SW 846 Method 3050B / ICP-OES	Plastic	500	0.05 2.50	0.10 5.00	mg/l as As mg/kg as As	2	
3	Barium (Ba)	Waste Extraction , ICP-OES Method Digestion,ICP-OES Method	SW 846 Method 3050B / ICP-OES	Plastic	500	0.02 0.50	0.03 1.00	mg/l as Ba mg/kg as Ba	2	
4	Beryllium (Be)	Waste Extraction , ICP-OES Method Digestion,ICP-OES Method	SW 846 Method 3050B / ICP-OES	Plastic	500	0.005 0.50	0.01 1.00	mg/l as Be mg/kg as Be	2	
5	Cadmium (Cd)	Waste Extraction , ICP-OES Method Digestion,ICP-OES Method	SW 846 Method 3050B / ICP-OES	Plastic	500	0.02 0.50	0.03 1.00	mg/l as Cd mg/kg as Cd	2	
6	Chromium (Cr)	Waste Extraction , ICP-OES Method Digestion,ICP-OES Method	SW 846 Method 3050B / ICP-OES	Plastic	500	0.02 0.50	0.03 1.00	mg/l as Cr mg/kg as Cr	2	
7	Cobalt (Co)	Waste Extraction , ICP-OES Method Digestion,ICP-OES Method	SW 846 Method 3050B / ICP-OES	Plastic	500	0.01 0.50	0.02 1.00	mg/l as Co mg/kg as Co	2	
8	Copper (Cu)	Waste Extraction , ICP-OES Method Digestion,ICP-OES Method	SW 846 Method 3050B / ICP-OES	Plastic	500	0.02 0.50	0.03 1.00	mg/l as Cu mg/kg as Cu	2	
9	Hexavalent Chromium (Cr <sup>6+</sup> )	Colorimetric Method/ Spectrophotometer Alkaline Digestion,Colorimetric Method/ Spectrophotometer	SW 846 Method 3060A,7196A / Spectrophotometer	Plastic	500	0.003 0.40	0.050 2.00	mg/l as Cr mg/kg as Cr	3 2	
10	Lead (Pb)	Waste Extraction , ICP-OES Method Digestion,ICP-OES Method	SW 846 Method 3050B / ICP-OES	Plastic	500	0.02 0.50	0.03 1.50	mg/l as Pb mg/kg as Pb	2	
11	Mercury (Hg)	Waste Extraction , ICP-OES Method Digestion,Cold Vapor Technique-AAS Method	SW 846 Method 7471B / AAS	Plastic	500	0.0005 0.10	0.0010 0.20	mg/l as Hg mg/kg as Hg	4 2	
12	Molybdenum (Mo)	Waste Extraction , ICP-OES Method Digestion,ICP-OES Method	SW 846 Method 3050B / ICP-OES	Plastic	500	0.01 0.50	0.02 1.00	mg/l as Mo mg/kg as Mo	2	
13	Nickel (Ni)	Waste Extraction , ICP-OES Method	SW 846 Method 3050B / ICP-OES	Plastic	500	0.02	0.03	mg/l as Ni	2	

การตรวจวิเคราะห์คุณภาพน้ำ – ภาคตะกอน (Water – Solid wastes Quality Analysis)  
ตารางที่ 3 สรุปข้อกำหนดการเก็บตัวอย่างและความสามารถในการทดสอบตัวอย่างของห้องปฏิบัติการ ตามที่ขึ้นทะเบียนกับกรมโรงงานอุตสาหกรรม  
(ประเภทตัวอย่าง : ภาคตะกอน ตามประกาศเรื่องถึงปฏิวัติไม่ใช้แล้ว และ ดิน )

จำนวน : ส่วนงานเครื่องมือทดสอบ

Items	Parameter	Method	Reference Method / Analytical Technique	Container	sample size (g)	MDL	LOQ	Unit	Decimal point	Remark
		Digestion,ICP-OES Method				0.50	1.00	mg/kg as Ni		
14	Selenium (Se)	Waste Extraction , ICP-OES Method Digestion,ICP-OES Method	SW 846 Method 3050B / ICP-OES	Plastic	500	0.05 2.50	0.10 5.00	mg/l as Se mg/kg as Se	2	
15	Silver (Ag)	Waste Extraction , ICP-OES Method Digestion,ICP-OES Method	SW 846 Method 3050B / ICP-OES	Plastic	500	0.02 1.00	0.05 2.50	mg/l as Ag mg/kg as Ag	2	
16	Thallium (Tl)	Waste Extraction , ICP-OES Method Digestion,ICP-OES Method	SW 846 Method 3050B / ICP-OES	Plastic	500	0.05 2.50	0.10 5.00	mg/l as V mg/kg as V	2	
17	Vanadium (V)	Waste Extraction , ICP-OES Method Digestion,ICP-OES Method	SW 846 Method 3050B / ICP-OES	Plastic	500	0.01 0.50	0.02 1.00	mg/l as V mg/kg as V	2	
18	Zinc (Zn)	Waste Extraction , ICP-OES Method Digestion,ICP-OES Method	SW 846 Method 3050B / ICP-OES	Plastic	500	0.02 0.50	0.03 1.00	mg/l as Zn mg/kg as Zn	2	



การตรวจวิเคราะห์คุณภาพน้ำ - ภาคตะกอน (Water - Solid wastes Quality Analysis)

ตารางที่ 8 สรุปข้อกำหนดการเก็บตัวอย่างและความสามารถในการทดสอบด้วยห้องปฏิบัติการ ตามที่ขึ้นทะเบียนกับกรมโรงงานอุตสาหกรรม  
(ประเภทตัวอย่าง : ดิน)

Items	Parameter	Method	Reference Method / Analytical Technique	Container	sample size (g)	MDL	LOQ	Unit	Decimal point	Remark
1	Arsenic (As)	Digestion,ICP-OES Method	US EPA SW 846 Method 3050B / ICP-OES	Plastic	500	2.50	5.00	mg/kg as As	2	
2	Antimony (Sb)	Digestion,ICP-OES Method	US EPA SW 846 Method 3050B / ICP-OES	Plastic	500	2.50	5.00	mg/kg as Sb	2	
3	Barium (Ba)	Digestion,ICP-OES Method	US EPA SW 846 Method 3050B / ICP-OES	Plastic	500	0.50	1.00	mg/kg as Ba	2	
4	Beryllium (Be)	Digestion,ICP-OES Method	US EPA SW 846 Method 3050B / ICP-OES	Plastic	500	0.50	1.50	mg/kg as Be	2	
5	Cadmium (Cd)	Digestion,ICP-OES Method	US EPA SW 846 Method 3050B / ICP-OES	Plastic	500	1.00	1.50	mg/kg as Cd	2	
6	Chromium (Cr)	Digestion,ICP-OES Method	US EPA SW 846 Method 3050B / ICP-OES	Plastic	500	1.00	1.50	mg/kg as Cr	2	
7	Hexavalent Chromium (Cr <sup>6+</sup> )	Digestion,Colorimetric Method	US EPA SW 846 Method 3060A,7196A / Spectrophotometer	Plastic	500	0.40	2.00	mg/kg as Cr	3	
8	Lead (Pb)	Digestion,ICP-OES Method	US EPA SW 846 Method 3050B / ICP-OES	Plastic	500	0.50	1.00	mg/kg as Pb	2	
9	Manganese (Mn)	Digestion,ICP-OES Method	US EPA SW 846 Method 3050B / ICP-OES	Plastic	500	0.50	1.00	mg/kg as Mn	2	
10	Mercury (Hg)	Digestion,Cold Vapor Technique-AAS Method	US EPA SW 846 Method 7471B / AAS	Plastic	500	0.10	0.20	mg/kg as Hg	4	
11	Nickel (Ni)	Digestion,ICP-OES Method	US EPA SW 846 Method 3050B / ICP-OES	Plastic	500	1.00	1.50	mg/kg as Ni	2	
12	Selenium (Se)	Digestion,ICP-OES Method	US EPA SW 846 Method 3050B / ICP-OES	Plastic	500	2.50	5.00	mg/kg as Se	2	
13	Silver (Ag)	Digestion,ICP-OES Method	US EPA SW 846 Method 3050B / ICP-OES	Plastic	500	1.00	2.50	mg/kg as Ag	2	
14	Trivalent Chromium (Cr <sup>3+</sup> )	Digestion,ICP-OES; Filtration,Colorimetric Method,Calculation/	US EPA SW 846 Method 3060A,7196A / Spectrophotometer	Plastic	500	0.40	2.00	mg/kg as Cr	3	
15	Vanadium (V)	Digestion,ICP-OES Method	US EPA SW 846 Method 3050B / ICP-OES	Plastic	500	0.50	1.00	mg/kg as V	2	
16	Zinc (Zn)	Digestion,ICP-OES Method	US EPA SW 846 Method 3050B / ICP-OES	Plastic	500	0.50	1.00	mg/kg as Zn	2	
17	Volatile organic compounds/VOC	Purge-and-Trap / GC-MS	US EPA SW 846 Method 5035A and 8260D	Glass	50					
	- Acetone	Purge-and-Trap / GC-MS	US EPA SW 846 Method 5035A and 8260D	Glass	50	0.005	0.010	mg/kg	3	
	- Benzene	Purge-and-Trap / GC-MS	US EPA SW 846 Method 5035A and 8260D	Glass	50	0.005	0.010	mg/kg	3	

การตรวจวิเคราะห์คุณภาพน้ำ - ภาคตะกอน (Water - Solid wastes Quality Analysis)

ตารางที่ 9 สรุปข้อกำหนดการเก็บตัวอย่างและความสามารถในการทดสอบด้วยห้องปฏิบัติการ ที่ไม่ได้ขึ้นทะเบียนกับกรมโรงงานอุตสาหกรรม  
(ประเภทตัวอย่าง : ภาคตะกอน ตามประกาศเรื่องสิ่งปฏิกูลที่ไม่ใช่เสว)

จำนวน : จำนวนเครื่องมือทดสอบ

Items	Parameter	Method	Reference Method / Analytical Technique	Container	sample size (ml)	MDL	LOQ	Unit	Decimal point	Remark
1	Aluminium (Al)	Waste Extraction , ICP-OES Method Digestion,ICP-OES Method	US EPA SW 846 Method 3050B / ICP-OES	Plastic	500	0.05 2.50	0.10 5.00	mg/l as Al mg/kg as Al	2 2	
2	Boron (B)	Waste Extraction , ICP-OES Method Digestion,ICP-OES Method	US EPA SW 846 Method 3050B / ICP-OES	Plastic	500	0.01 0.50	0.02 1.00	mg/l as B mg/kg as B	2 2	
3	Calcium (Ca)	Waste Extraction , ICP-OES Method Digestion,ICP-OES Method	US EPA SW 846 Method 3050B / ICP-OES	Plastic	500	0.05 25.0	0.10 50.0	mg/l as Ca mg/kg as Ca	2 1	
4	Iron (Fe)	Waste Extraction , ICP-OES Method Digestion,ICP-OES Method	US EPA SW 846 Method 3050B / ICP-OES	Plastic	500	0.02 1.00	0.03 1.50	mg/l as Fe mg/kg as Fe	2 2	
5	Magnesium (Mg)	Waste Extraction , ICP-OES Method Digestion,ICP-OES Method	US EPA SW 846 Method 3050B / ICP-OES	Plastic	500	0.05 25.0	0.10 50.0	mg/l as Mg mg/kg as Mg	2 1	
6	Manganese (Mn)	Waste Extraction , ICP-OES Method Digestion,ICP-OES Method	US EPA SW 846 Method 3050B / ICP-OES	Plastic	500	0.01 0.50	0.02 1.00	mg/l as Mn mg/kg as Mn	2 2	
7	Potassium (K)	Waste Extraction , ICP-OES Method Digestion,ICP-OES Method	US EPA SW 846 Method 3050B / ICP-OES	Plastic	500	0.50 25.00	1.00 50.00	mg/l as K mg/kg as K	2 2	
8	Silicon (Si)	Waste Extraction , ICP-OES Method Digestion,ICP-OES Method	US EPA SW 846 Method 3050B / ICP-OES	Plastic	500	0.02 1.00	0.05 2.50	mg/l as Si mg/kg as Si	2 2	
9	Sodium (Na)	Waste Extraction , ICP-OES Method Digestion,ICP-OES Method	US EPA SW 846 Method 3050B / ICP-OES	Plastic	500	0.50 25.0	1.00 50.0	mg/l as Na mg/kg as Na	2 1	
10	Strontium (Sr)	Waste Extraction , ICP-OES Method Digestion,ICP-OES Method	US EPA SW 846 Method 3050B / ICP-OES	Plastic	500	0.01 0.50	0.02 1.00	mg/l as Sr mg/kg as Sr	2 2	



การตรวจวิเคราะห์คุณภาพน้ำ – ภาคตะกอน (Water – Solid wastes Quality Analysis)  
ตารางที่ 9 สรุปข้อกำหนดการเก็บตัวอย่างและความสามารถในการทดสอบตัวอย่างของห้องปฏิบัติการ ที่ไม่ได้ขึ้นทะเบียนกับกรมโรงงานอุตสาหกรรม  
(ประเภทตัวอย่าง : ภาคตะกอน ตามประกาศเรื่องสิ่งปฏิกูลที่ไม่ใช่เ็นว)

ส่วนงาน : ส่วนงานเครื่องมือทดสอบ

Items	Parameter	Method	Reference Method / Analytical Technique	Container	sample size (ml)	MDL	LOQ	Unit	Decimal point	Remark
11	Tin (Sn)	Waste Extraction , ICP-OES Method	US EPA SW 846 Method 3050B / ICP-OES	Plastic	500	0.05	0.10	mg/l as Sn	2	
		Digestion,ICP-OES Method				2.50	5.00	mg/kg as Sn	2	
12	Titanium (Ti)	Waste Extraction , ICP-OES Method	US EPA SW 846 Method 3050B / ICP-OES	Plastic	500	0.01	0.02	mg/l as Ti	2	
		Digestion,ICP-OES Method				0.50	1.00	mg/kg as Ti	2	

เอกสารอ้างอิง

- 1 Standard Methods for the Examination of Water and Wastewater 23rd Edition, APHA, AWWA, WEF, 2017
- 2 United States Environmental Protection Agency, Acid Digestion of Sediments Sludge and Solis. SW-846 Method 3050C,3060A,3510C,3620C,6010C,7000B,7196A,7471B
- 3 Methods of Sewater Analysis. 1976
- 4 ประกาศกระทรวงอุตสาหกรรม พ.ศ. 2548 เรื่อง การกำจัดสิ่งปฏิกูลหรือวัสดุที่ไม่ใช่เ็นว. ราชกิจจานุเบกษา.2549 เล่มที่ 123 ตอนพิเศษ 114
- 5 คู่มือวิเคราะห์คุณภาพน้ำเชื้อ ตามทศวรรษสิ่งแวดล้อมแห่งประเทศไทย พิมพ์ครั้งที่ 3, 2540
- 6 แหล่งข้อมูลพิษ มหาวิทยาลัยเกษตรศาสตร์ พิมพ์ครั้งที่ 2, 2544
- 7 แหล่งข้อมูลพิษ มหาวิทยาลัยเกษตรศาสตร์ พิมพ์ครั้งที่ 2, 2545

## ภาคผนวกที่ 6

ผลการพิจารณารายงานการเปลี่ยนแปลงรายละเอียดโครงการ และมาตรการด้านสิ่งแวดล้อม  
โครงการโรงไฟฟ้าพลังความร้อนร่วมสหโคเจน (ส่วนขยาย ระยะที่ 3)

ที่ ทส ๑๐๐๙.๗/ ๑๐๕๐๐



สำนักงานนโยบายและแผน  
ทรัพยากรธรรมชาติและสิ่งแวดล้อม  
ถนนพระรามที่ ๖ แขวงสามเสนใน  
เขตพญาไท กรุงเทพฯ ๑๐๕๐๐

๑๐ กันยายน ๒๕๕๘

เรื่อง ขอเปลี่ยนแปลงรายละเอียดโครงการในรายงานการวิเคราะห์ผลกระทบสิ่งแวดล้อม โครงการโรงไฟฟ้า  
พลังความร้อนร่วมสหโคเจน (ส่วนขยายระยะที่ 3) ของบริษัท สหโคเจน (ชลบุรี) จำกัด (มหาชน)

เรียน กรรมการผู้จัดการบริษัท สหโคเจน (ชลบุรี) จำกัด (มหาชน)

สิ่งที่ส่งมาด้วย สำเนาหนังสือสำนักงานคณะกรรมการกำกับกิจการพลังงาน ที่ สกพ ๕๕๐๒/๗๒๑๐  
ลงวันที่ ๒๘ กรกฎาคม ๒๕๕๘

ด้วยสำนักงานนโยบายและแผนทรัพยากรธรรมชาติและสิ่งแวดล้อม ได้รับแจ้งจากสำนักงาน  
คณะกรรมการกำกับกิจการพลังงานว่า บริษัท สหโคเจน (ชลบุรี) จำกัด (มหาชน) ได้แจ้งความประสงค์ขอ  
เปลี่ยนแปลงรายละเอียดโครงการในรายงานการวิเคราะห์ผลกระทบสิ่งแวดล้อม โครงการโรงไฟฟ้าพลัง  
ความร้อนร่วมสหโคเจน (ส่วนขยาย ระยะที่ ๓) ของบริษัท สหโคเจน (ชลบุรี) จำกัด (มหาชน) ตั้งอยู่ที่สวน  
อุตสาหกรรมเครือสหพัฒน์ - ศรีราชา ตำบลหนองขาม อำเภอศรีราชา จังหวัดชลบุรี ในประเด็นปรับลดกำลัง  
การผลิตจากเดิม ๒๒๘.๐๐ MW เป็น ๒๑๔.๗ MW และระบบสาธารณูปโภคเพื่อให้สอดคล้องกับการออกแบบและ  
การติดตั้งเครื่องจักรอุปกรณ์ใหม่ รวมทั้ง ปรับมาตรการด้านสิ่งแวดล้อมให้เป็นไปตามข้อเท็จจริงภายหลัง  
การเปลี่ยนแปลง ต่อสำนักงานคณะกรรมการกำกับกิจการพลังงาน (สำนักงาน กกพ.) ทั้งนี้ สำนักงาน กกพ.  
ได้นำรายงานการเปลี่ยนแปลงดังกล่าว เสนอต่อที่ประชุมคณะกรรมการกำกับกิจการพลังงาน (กกพ.) ในการประชุม  
ครั้งที่ ๓๒/๒๕๕๘ (ครั้งที่ ๓๔๒) เมื่อวันที่ ๒๒ กรกฎาคม ๒๕๕๘ ซึ่งที่ประชุมมีมติเห็นชอบการขอเปลี่ยนแปลง  
รายละเอียดดังกล่าว รายละเอียดตามสิ่งที่ส่งมาด้วย

สำนักงาน...

RECEIVED 28 SEP 201

สำนักงานนโยบายและแผนทรัพยากรธรรมชาติและสิ่งแวดล้อม ได้นำเรื่อง ขอเปลี่ยนแปลง รายละเอียดโครงการในรายงานการวิเคราะห์ผลกระทบสิ่งแวดล้อม โครงการโรงไฟฟ้าพลังความร้อนร่วมสหโคเจน (ส่วนขยาย ระยะที่ ๓) ของบริษัท สหโคเจน (ชลบุรี) จำกัด (มหาชน) ตั้งอยู่ที่สวนอุตสาหกรรม เครือสหพัฒน์ - ศรีราชา ตำบลหนองขาม อำเภอศรีราชา จังหวัดชลบุรี เสนอคณะกรรมการผู้ชำนาญการ พิจารณารายงานการวิเคราะห์ผลกระทบสิ่งแวดล้อม ด้านโรงไฟฟ้าพลังความร้อน ในการประชุมครั้งที่ ๒๒/๒๕๕๘ เมื่อวันที่ ๒๗ สิงหาคม ๒๕๕๘ ซึ่งคณะกรรมการผู้ชำนาญการฯ มีมติรับทราบ

จึงเรียนมาเพื่อโปรดทราบ

ขอแสดงความนับถือ



(นางปิยนัมภ์ ไตถนนภรณ์)

รองเลขาธิการ ปฏิบัติราชการแทน

เลขาธิการสำนักงานนโยบายและแผนทรัพยากรธรรมชาติและสิ่งแวดล้อม

สำนักวิเคราะห์ผลกระทบสิ่งแวดล้อม

โทร. ๐ ๒๒๖๕ ๖๖๒๘

โทรสาร ๐ ๒๒๖๕ ๖๖๑๖



กระทรวงทรัพยากรธรรมชาติและสิ่งแวดล้อม  
ทรัพยากรธรรมชาติและสิ่งแวดล้อม  
เลขที่ 14124 วันที่ 6 สค 2558  
เวลา 11.16

ที่ สกพ ๕๕๐๒/๑๒๑๐

สำนักงานคณะกรรมการกำกับกิจการพลังงาน  
๓๑๔ อาคารจัตุรัสจามจุรี ชั้น ๑๔ ถนนพญาไท  
แขวงปทุมวัน เขตปทุมวัน กรุงเทพฯ ๑๐๓๓๐

๒๘ กรกฎาคม ๒๕๕๘

สิ่งที่ส่งมาด้วย

เรื่อง แจ้งผลการพิจารณาการขอเปลี่ยนแปลงรายละเอียดโครงการในรายงานการวิเคราะห์ผลกระทบสิ่งแวดล้อม โครงการโรงไฟฟ้าพลังความร้อนร่วม สหโคเจน (ส่วนขยายระยะที่ ๓) ของบริษัท สหโคเจน (ชลบุรี) จำกัด (มหาชน)

เรียน เลขาธิการสำนักงานนโยบายและแผนทรัพยากรธรรมชาติและสิ่งแวดล้อม

- สิ่งที่ส่งมาด้วย ๑. รายงานการเปลี่ยนแปลงรายละเอียดโครงการในรายงานการวิเคราะห์ผลกระทบสิ่งแวดล้อมโครงการโรงไฟฟ้าพลังความร้อนร่วม สหโคเจน (ส่วนขยายระยะที่ ๓) ของบริษัท สหโคเจน (ชลบุรี) จำกัด (มหาชน) จำนวน ๑๕ ชุด  
๒. สำเนาหนังสือกรมโรงงานอุตสาหกรรม ที่ อก ๐๓๑๕(๑)/๑๐๒๔๒ วันที่ ๒๖ มิถุนายน ๒๕๕๘

ด้วยบริษัท สหโคเจน (ชลบุรี) จำกัด (มหาชน) (บริษัทฯ) ซึ่งมีสถานประกอบกิจการตั้งอยู่ ณ เลขที่ ๖๓๖ หมู่ที่ ๑๑ ถนนสุขาภิบาล ๘ ตำบลหนองขาม อำเภอสรีราชา จังหวัดชลบุรี ได้แจ้งความประสงค์ขอเปลี่ยนแปลงรายละเอียดโครงการในรายงานการวิเคราะห์ผลกระทบสิ่งแวดล้อม (รายงาน EIA) โครงการโรงไฟฟ้าพลังความร้อนร่วม สหโคเจน (ส่วนขยายระยะที่ ๓) ต่อสำนักงานคณะกรรมการกำกับกิจการพลังงาน (สำนักงาน กกพ.) ในฐานะหน่วยงานอนุญาตตามพระราชบัญญัติการประกอบกิจการพลังงาน พ.ศ. ๒๕๕๐ โดยถือเป็นการดำเนินการตามมาตรการทั่วไปที่ระบุไว้ในรายงาน EIA

สำนักงาน กกพ. ในฐานะเลขานุการของคณะกรรมการกำกับกิจการพลังงาน (กกพ.) ขอแจ้งว่า กกพ. ในการประชุมครั้งที่ ๓๒/๒๕๕๘ (ครั้งที่ ๓๔๒) เมื่อวันที่ ๒๒ กรกฎาคม ๒๕๕๘ มีมติเห็นชอบให้บริษัทฯ เปลี่ยนแปลงรายละเอียดโครงการในรายงาน EIA โครงการโรงไฟฟ้าพลังความร้อนร่วม สหโคเจน (ส่วนขยายระยะที่ ๓) ฉบับที่ได้รับความเห็นชอบจากคณะกรรมการผู้ชำนาญการพิจารณารายงาน EIA ด้านโรงไฟฟ้าพลังความร้อน (คชก.) ในการประชุมครั้งที่ ๑๒/๒๕๕๗ เมื่อวันที่ ๒๔ เมษายน ๒๕๕๗ ในประเด็นปรับลดกำลังการผลิตจากเดิม ๒๒๘.๐๐ MW เป็น ๒๑๔.๗ MW และระบบสาธารณูปโภคเพื่อให้สอดคล้องกับการออกแบบและการติดตั้งเครื่องจักรอุปกรณ์ใหม่ รวมทั้ง ปรับมาตรการด้านสิ่งแวดล้อมให้เป็นไปตามข้อเท็จจริงภายหลังการเปลี่ยนแปลงในการนี้ สำนักงาน กกพ. จึงขอส่งเรื่องการขอเปลี่ยนแปลงดังกล่าว (รายละเอียดปรากฏตามสิ่งที่ส่งมาด้วย ๑ และ ๒) ให้แก่สำนักงานนโยบายและแผนทรัพยากรธรรมชาติและสิ่งแวดล้อม เพื่อเสนอ คชก. ตามขั้นตอนต่อไป

จึงเรียนมาเพื่อโปรดทราบและพิจารณาดำเนินการตามขั้นตอนต่อไปด้วย จะขอบคุณยิ่ง

กลุ่มพลังงาน

ขอแสดงความนับถือ

นางสาวกัญญา สารนที (อ.ก.)  
นางกัญญา สารนที (อ.ก.)  
เจ้าหน้าที่บริหารงานทั่วไป

สำนักงานวิเคราะห์ผลกระทบสิ่งแวดล้อม  
เลขที่ 2119 วันที่ 14.58  
(นายพรชัย ปฏิภาณปรีชาชาติ) 14.58 ผู้รับ

รองเลขาธิการ ปฏิบัติการแทน

เลขาธิการสำนักงานคณะกรรมการกำกับกิจการพลังงาน

ฝ่ายใบอนุญาต

โทร. ๐ ๒๒๐๗ ๓๕๔๔ ต่อ ๗๖๔

โทรสาร. ๐ ๒๒๐๗ ๓๕๐





ที่ สกพ ๕๕๐๒/๗๒๐๙

สำนักงานคณะกรรมการกำกับกิจการพลังงาน  
๓๑๙ อาคารจัตุรัสจามจุรี ชั้น ๑๙ ถนนพญาไท  
แขวงปทุมวัน เขตปทุมวัน กรุงเทพฯ ๑๐๓๓๐

๒๘ กรกฎาคม ๒๕๕๘

เรื่อง แจ้งผลการพิจารณาการขอเปลี่ยนแปลงรายละเอียดโครงการในรายงานการวิเคราะห์ผลกระทบสิ่งแวดล้อม โครงการโรงไฟฟ้าพลังความร้อนร่วม สหโคเจน (ส่วนขยายระยะที่ ๓) ของบริษัท สหโคเจน (ชลบุรี) จำกัด (มหาชน)

เรียน กรรมการผู้จัดการบริษัท สหโคเจน (ชลบุรี) จำกัด (มหาชน)

อ้างถึง หนังสือบริษัท สหโคเจน (ชลบุรี) จำกัด (มหาชน) ที่ SCG-Expansion ๓-GOV-๑๕-๐๐๑ ๐๒๔/๒๕๕๗ วันที่ ๑๐ เมษายน ๒๕๕๘

ตามหนังสือที่อ้างถึง บริษัท สหโคเจน (ชลบุรี) จำกัด (มหาชน) (บริษัทฯ) ได้แจ้งความประสงค์ขอเปลี่ยนแปลงรายละเอียดโครงการในรายงานการวิเคราะห์ผลกระทบสิ่งแวดล้อม (รายงาน EIA) โครงการโรงไฟฟ้าพลังความร้อนร่วม สหโคเจน (ส่วนขยายระยะที่ ๓) ต่อสำนักงานคณะกรรมการกำกับกิจการพลังงาน (สำนักงาน กกพ.) ในฐานะหน่วยงานอนุญาตตามพระราชบัญญัติการประกอบกิจการพลังงาน พ.ศ. ๒๕๕๐ ความละเอียดแจ้งแล้ว นั้น

สำนักงาน กกพ. ในฐานะเลขานุการของคณะกรรมการกำกับกิจการพลังงาน (กกพ.) ขอแจ้งว่า กกพ. ในการประชุมครั้งที่ ๓๒/๒๕๕๘ (ครั้งที่ ๓๔๒) เมื่อวันที่ ๒๒ กรกฎาคม ๒๕๕๘ มีมติเห็นชอบให้บริษัทฯ เปลี่ยนแปลงรายละเอียดโครงการในรายงาน EIA โครงการโรงไฟฟ้าพลังความร้อนร่วม สหโคเจน (ส่วนขยายระยะที่ ๓) ฉบับที่ได้รับความเห็นชอบแล้วจากคณะกรรมการผู้ชำนาญการพิจารณารายงาน EIA ด้านโรงไฟฟ้าพลังความร้อน ในการประชุมครั้งที่ ๑๒/๒๕๕๗ เมื่อวันที่ ๒๔ เมษายน ๒๕๕๗ ในประเด็นปรับลดกำลังการผลิตจากเดิม ๒๒๘.๐๐ MW เป็น ๒๑๔.๗ MW และระบบสาธารณูปโภคเพื่อให้สอดคล้องกับการออกแบบและการติดตั้งเครื่องจักรอุปกรณ์ใหม่ รวมทั้ง ปรับมาตรการด้านสิ่งแวดล้อมให้เป็นไปตามข้อเท็จจริงภายหลังการเปลี่ยนแปลง อย่างไรก็ตาม เพื่อให้การดำเนินโครงการเป็นไปตามกฎหมายที่เกี่ยวข้อง สำนักงาน กกพ. ขอให้บริษัทฯ ปฏิบัติตามเงื่อนไขใบอนุญาตและมาตรการด้านสิ่งแวดล้อมในรายงาน EIA อย่างเคร่งครัด

จึงเรียนมาเพื่อโปรดทราบ

ขอแสดงความนับถือ

(นายพรชัย ปฏิภาณปรีชาวุฒิ)

รองเลขาธิการ ปฏิบัติการแทน

เลขาธิการสำนักงานคณะกรรมการกำกับกิจการพลังงาน

ฝ่ายใบอนุญาต

โทร. ๐ ๒๒๐๗ ๓๕๔๔ ต่อ ๗๖๕

โทรสาร. ๐ ๒๒๐๗ ๓๕๐๖

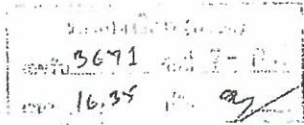

ที่อก ๐๓๑๕(๑)/๑๐ ๒๕ ๖



กรมโรงงานอุตสาหกรรม  
ถนนพระรามที่ ๖ เขตราชเทวี  
กรุงเทพมหานคร ๑๐๕๐๐

๒๖ มิถุนายน ๒๕๕๘

เรื่อง ขอความเห็นต่อการเปลี่ยนแปลงรายละเอียดโครงการในรายงานการวิเคราะห์ผลกระทบสิ่งแวดล้อม  
โครงการโรงไฟฟ้าพลังความร้อนร่วม สหโคเจน (ส่วนขยายระยะที่ ๓) ของบริษัท สหโคเจน (ชลบุรี)  
จำกัด (มหาชน)

เรียน เลขาธิการสำนักงานคณะกรรมการกำกับกิจการพลังงาน

อ้างถึง หนังสือสำนักงานคณะกรรมการกำกับกิจการพลังงาน ที่ สกพ ๕๕๐๒/๓๔๖๗  
ลงวันที่ ๒๒ เมษายน ๒๕๕๘

ตามหนังสือที่อ้างถึงสำนักงานคณะกรรมการกำกับกิจการพลังงานแจ้งว่า บริษัท สหโคเจน (ชลบุรี) จำกัด (มหาชน) ได้ขอเปลี่ยนแปลงรายละเอียดโครงการในรายงานการวิเคราะห์ผลกระทบสิ่งแวดล้อม ในประเด็นปรับลดกำลังการผลิตจากเดิม ๒๒๘ เมกะวัตต์ เป็น ๒๑๔.๗ เมกะวัตต์ ต่อสำนักงานคณะกรรมการกำกับกิจการพลังงาน ดังนั้น จึงขอความเห็นของกรมโรงงานอุตสาหกรรมในฐานะหน่วยงานอนุญาตตาม พระราชบัญญัติโรงงาน พ.ศ. ๒๕๓๕ ด้วย ความละเอียดแจ้งแล้วนั้น

กรมโรงงานอุตสาหกรรมพิจารณาแล้วเห็นว่าการเปลี่ยนแปลงรายละเอียดโครงการในรายงาน การวิเคราะห์ผลกระทบสิ่งแวดล้อม ได้มีการศึกษาโดยใช้แบบจำลองทางคณิตศาสตร์ AERMOD ซึ่งปรากฏว่า ผลกระทบทางด้านคุณภาพอากาศเปรียบเทียบก่อนและหลังเปลี่ยนแปลงโครงการส่วนขยายระยะที่ ๓ นั้น ค่าที่ได้จากการศึกษาทั้งหมดอยู่ในเกณฑ์มาตรฐานคุณภาพอากาศในบรรยากาศ โดยมีค่าลดลงเป็นส่วนใหญ่ ทั้งนี้ การเปลี่ยนแปลงมาตรการที่เกิดขึ้นเพื่อให้สอดคล้องกับการเปลี่ยนแปลงรายละเอียดโครงการดังกล่าว เท่าที่จำเป็น โดยโครงการยังคงสามารถปฏิบัติตามมาตรการป้องกันและแก้ไขผลกระทบสิ่งแวดล้อมหรือ มาตรการติดตามตรวจสอบผลกระทบสิ่งแวดล้อมที่ได้รับความเห็นชอบแล้วตามปกติ ดังนั้นจึงไม่ขัดข้องในหลักการ และเหตุผลของการเปลี่ยนแปลงรายละเอียดในรายงานการวิเคราะห์ผลกระทบสิ่งแวดล้อมดังกล่าว

จึงเรียนมาเพื่อโปรดพิจารณาดำเนินการในส่วนที่เกี่ยวข้องต่อไป

ขอแสดงความนับถือ

(นายมงคล พฤทธิวัฒน์)

รองอธิบดี ปฏิบัติราชการแทน  
อธิบดีกรมโรงงานอุตสาหกรรม

สำนักโรงงานอุตสาหกรรมรายสาขา ๕  
ส่วนที่ ๑

โทร. ๐ ๒๒๐๒ ๔๐๘๗

โทรสาร ๐ ๒๒๐๒ ๔๐๘๖

<http://www.diw.go.th>

ที่ SCG-Expansion 3-GOV-15-001

10 เม.ย. 2558

เรื่อง ขอส่งมอบรายงานการเปลี่ยนแปลงรายละเอียดโครงการในรายงานการวิเคราะห์ผลกระทบ  
สิ่งแวดล้อมโครงการโรงไฟฟ้าพลังความร้อนร่วมสหโคเจน (ส่วนขยาย ระยะที่ 3)  
ของบริษัท สหโคเจน (ชลบุรี) จำกัด (มหาชน)

เรียน เลขาธิการสำนักงานคณะกรรมการกำกับกิจการพลังงาน

สิ่งที่ส่งมาด้วย รายงานการเปลี่ยนแปลงรายละเอียดโครงการฯ จำนวน 2 เล่ม

ตามที่บริษัท สหโคเจน (ชลบุรี) จำกัด (มหาชน) มอบหมายให้บริษัท คอนซัลแทนท์ ออฟ เทคโนโลยี จำกัด เป็น  
ผู้จัดทำรายงานการเปลี่ยนแปลงรายละเอียดโครงการในรายงานการวิเคราะห์ผลกระทบสิ่งแวดล้อม โครงการโรงไฟฟ้า  
พลังความร้อนร่วมสหโคเจน (ส่วนขยาย ระยะที่ 3) ซึ่งตั้งอยู่ในสวนอุตสาหกรรมเครือสหพัฒน์-ศรีราชา ตำบลหนองขาม  
อำเภอสัตหีบ จังหวัดชลบุรี

บัดนี้ บริษัทที่ปรึกษาได้จัดทำรายงานการเปลี่ยนแปลงรายละเอียดโครงการในรายงานการวิเคราะห์ผลกระทบ  
สิ่งแวดล้อม โครงการโรงไฟฟ้าพลังความร้อนร่วมสหโคเจน (ส่วนขยาย ระยะที่ 3) เสร็จเรียบร้อยแล้ว บริษัทฯ จึงใคร่ขอส่ง  
มอบรายงานฯ ดังกล่าว เพื่อพิจารณาตามขั้นตอนต่อไป

จึงเรียนมาเพื่อโปรดพิจารณา

ขอแสดงความนับถือ

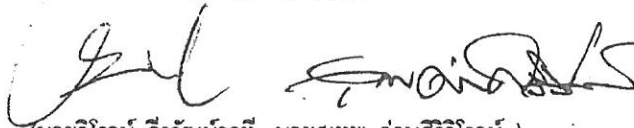
  
(นายวิโรจน์ อีรวัดนันทน์ , นายสุเทพ ด้านศิริวิโรจน์ )

กรรมการ

ตารางที่ 3.4-1

มาตรการป้องกันและแก้ไขผลกระทบสิ่งแวดล้อมทั่วไป  
มาตรการป้องกันและแก้ไขผลกระทบสิ่งแวดล้อม ของบริษัท สหโคเจน (ชลบุรี) จำกัด (มหาชน)

ผลกระทบสิ่งแวดล้อม	มาตรการป้องกันและแก้ไขผลกระทบสิ่งแวดล้อม	สถานที่ดำเนินการ	ระยะเวลาดำเนินการ	ผู้รับผิดชอบ
(1) ช่วงก่อสร้าง	<ul style="list-style-type: none"> <li>- นำรายละเอียดมาตรการในแผนปฏิบัติการด้านสิ่งแวดล้อมไปกำหนดเป็นเงื่อนไขในสัญญาจ้างบริษัทรับเหมาและให้อุปปฏิบัติการโดยเคร่งครัดเพื่อให้เกิดประสิทธิภาพสูงสุด</li> <li>- คัดเลือกบริษัทรับเหมาโดยมีข้อตกลงเกี่ยวกับเงื่อนไขด้านอาชีวอนามัยและความปลอดภัยและระบุเป็นข้อตกลงในสัญญาว่าจ้างบริษัทรับเหมาที่ได้รับคัดเลือกในการปฏิบัติตามกฎหมายด้านอาชีวอนามัยและความปลอดภัยที่มีผลบังคับใช้ในปัจจุบันของประเทศไทยและเกี่ยวข้องกับกิจกรรมของโครงการ</li> <li>- จัดให้มีระเบียบควบคุมและประเมินบริษัทรับเหมาและผู้รับเหมาร่วมที่เข้ามาทำงานในพื้นที่</li> <li>- ปฏิบัติตามมาตรการป้องกันและแก้ไขผลกระทบสิ่งแวดล้อมและมาตรการติดตามตรวจสอบคุณภาพสิ่งแวดล้อมในรูปแบบปฏิบัติการด้านสิ่งแวดล้อม ตามที่เสนอใน <u>รายงานการเปลี่ยนแปลงรายละเอียดโครงการในรายงานการวิเคราะห์ผลกระทบสิ่งแวดล้อมโครงการให้สอดคล้องกับความต้องการร่วมของสหโคเจน (ส่วนขยาย ระยะที่ 3)</u> อย่างเคร่งครัด และใช้เป็นแนวทางในการกำกับควบคุม ติดตามตรวจสอบ ของโครงการ ประชาชนและองค์กรที่เกี่ยวข้อง</li> <li>- นำรายละเอียดมาตรการในแผนปฏิบัติการด้านสิ่งแวดล้อมไปกำหนดเป็นเงื่อนไขในสัญญาจ้างบริษัทรับเหมา และให้อุปปฏิบัติการโดยเคร่งครัดเพื่อให้เกิดประสิทธิภาพสูงสุด</li> <li>- หากผลการติดตามตรวจสอบผลกระทบสิ่งแวดล้อมแสดงให้เห็นแนวโน้มปัญหาโครงการต้องดำเนินการปรับปรุงแก้ไขปัญหานี้โดยเร็วและหากเกิดเหตุการณ์ใดๆ ที่อาจก่อให้เกิดผลกระทบต่อสิ่งแวดล้อม โครงการต้องแจ้งสำนักงานคณะกรรมการกำกับกิจการพลังงาน (สำนักงาน กกพ.) กรมโรงงานอุตสาหกรรม และสำนักงานนโยบายและแผนทรัพยากรธรรมชาติและสิ่งแวดล้อม (สผ.) ทราบโดยเร็ว เพื่อจะได้</li> </ul>	<ul style="list-style-type: none"> <li>- พื้นที่โครงการ</li> <li>- พื้นที่โครงการ</li> <li>- พื้นที่โครงการ</li> <li>- พื้นที่โครงการ</li> </ul>	<ul style="list-style-type: none"> <li>- ก่อนเริ่มดำเนินการก่อสร้าง</li> <li>- ก่อนเริ่มดำเนินการก่อสร้าง</li> <li>- ตลอดช่วงก่อสร้าง</li> <li>- ตลอดช่วงดำเนินการ</li> </ul>	<ul style="list-style-type: none"> <li>- บริษัท สหโคเจน (ชลบุรี) จำกัด (มหาชน)</li> <li>- บริษัท สหโคเจน (ชลบุรี) จำกัด (มหาชน)</li> <li>- บริษัท สหโคเจน (ชลบุรี) จำกัด (มหาชน)</li> <li>- บริษัท สหโคเจน (ชลบุรี) จำกัด (มหาชน)</li> </ul>
(2) ช่วงดำเนินการ		<ul style="list-style-type: none"> <li>- พื้นที่โครงการ</li> <li>- พื้นที่โครงการ</li> </ul>	<ul style="list-style-type: none"> <li>- ตลอดช่วงดำเนินการ</li> <li>- ตลอดช่วงดำเนินการ</li> </ul>	<ul style="list-style-type: none"> <li>- บริษัท สหโคเจน (ชลบุรี) จำกัด (มหาชน)</li> <li>- บริษัท สหโคเจน (ชลบุรี) จำกัด (มหาชน)</li> </ul>

ตารางที่ 3.4-1 (ต่อ)

ผลกระทบสิ่งแวดล้อม	มาตรการป้องกันและแก้ไขผลกระทบสิ่งแวดล้อม	สถานที่ดำเนินการ	ระยะเวลาดำเนินการ	ผู้รับผิดชอบ
ผลกระทบสิ่งแวดล้อม	<p>ประสานให้ความร่วมมือในการแก้ไขปัญหาดังกล่าว</p> <p>ในกรณีที่เจ้าของโครงการมีความจำเป็นต้องเปลี่ยนแปลงรายละเอียดโครงการหรือมาตรการป้องกันและแก้ไขผลกระทบสิ่งแวดล้อม หรือมาตรการติดตามตรวจสอบผลกระทบสิ่งแวดล้อมที่ได้รับความเห็นชอบแล้ว ให้เจ้าของโครงการแจ้งให้หน่วยงานที่มีอำนาจหน้าที่ในการพิจารณาอนุมัติหรืออนุญาตดำเนินการดังนี้</p> <ul style="list-style-type: none"> <li>* หากหน่วยงานผู้อนุมัติหรืออนุญาตเห็นว่ามีการเปลี่ยนแปลงดังกล่าวเกิดผลดีต่อสิ่งแวดล้อมมากกว่าหรือเทียบเท่ามาตรการที่กำหนดไว้ในรายงานการวิเคราะห์ผลกระทบสิ่งแวดล้อมที่ได้รับการเห็นชอบไว้แล้วนั้น ให้หน่วยงานผู้อนุมัติรับจดแจ้งให้เป็นไปตามหลักเกณฑ์และเงื่อนไขที่กำหนดไว้ในกฎหมายนั้น ๆ ต่อไป พร้อมกับการจัดทำสำเนาการเปลี่ยนแปลงดังกล่าวจัดส่งแจ้งไว้ แจ้งให้สำนักงานนโยบายและแผนทรัพยากรธรรมชาติและสิ่งแวดล้อม (สผ.) เพื่อทราบ</li> <li>* หากหน่วยงานผู้อนุมัติหรืออนุญาตเห็นว่ามีการเปลี่ยนแปลงดังกล่าวอาจกระทบต่อสาระสำคัญในรายงานการวิเคราะห์ผลกระทบสิ่งแวดล้อมที่ได้รับความเห็นชอบไว้แล้ว ให้หน่วยงานผู้อนุมัติหรืออนุญาตจัดส่งรายงานการเปลี่ยนแปลงดังกล่าวให้สำนักงานนโยบายและแผนทรัพยากรธรรมชาติและสิ่งแวดล้อม (สผ.) เพื่อเสนอให้คณะกรรมการผู้ชำนาญการพิจารณารายงานการวิเคราะห์ผลกระทบสิ่งแวดล้อม (คชก.) ชุดที่เกี่ยวข้องให้ความเห็นชอบประกอบการดำเนินการดำเนินการเปลี่ยนแปลง และเมื่อโครงการได้รับอนุมัติหรืออนุญาตให้มีการเปลี่ยนแปลงให้หน่วยงานผู้อนุมัติหรืออนุญาตแจ้งผลการเปลี่ยนแปลงดังกล่าวให้สำนักงานนโยบายและแผนทรัพยากรธรรมชาติและสิ่งแวดล้อม (สผ.) เพื่อทราบ</li> </ul> <p>- หากยังมีประเด็นปัญหา ข้อยกเว้นและห่วงโซ่ของชุมชนต่อการดำเนินการของโครงการ ทางโครงการต้องดำเนินการแก้ไขปัญหาดังกล่าว เพื่อจัดปัญหาความขัดแย้งของชุมชนในพื้นที่นั้น</p> <p>- บริษัท สหโคเจน (ชลบุรี) จำกัด (มหาชน) ต้องเสนอรายงานผลการปฏิบัติตามมาตรการป้องกันและแก้ไขผลกระทบสิ่งแวดล้อมและมาตรการติดตามตรวจสอบผลกระทบสิ่งแวดล้อม โดยสรุปให้สำนักงานคณะกรรมการกฤษฎีกาการพลังงาน (สำนักงาน กกพ.) กรมโรงงานอุตสาหกรรม และสำนักงานนโยบายและแผนทรัพยากรธรรมชาติและ</p>	<ul style="list-style-type: none"> <li>- พื้นที่โครงการ</li> </ul>	<ul style="list-style-type: none"> <li>- ตลอดช่วงดำเนินการ</li> </ul>	<ul style="list-style-type: none"> <li>- บริษัท สหโคเจน (ชลบุรี) จำกัด (มหาชน)</li> </ul>
		<ul style="list-style-type: none"> <li>- พื้นที่โครงการ</li> </ul>	<ul style="list-style-type: none"> <li>- ตลอดช่วงดำเนินการ</li> </ul>	<ul style="list-style-type: none"> <li>- บริษัท สหโคเจน (ชลบุรี) จำกัด (มหาชน)</li> </ul>
		<ul style="list-style-type: none"> <li>- พื้นที่โครงการ</li> </ul>	<ul style="list-style-type: none"> <li>- ตลอดช่วงดำเนินการ</li> </ul>	<ul style="list-style-type: none"> <li>- บริษัท สหโคเจน (ชลบุรี) จำกัด (มหาชน)</li> </ul>

ตารางที่ 3.4-1 (ต่อ)

ผลกระทบสิ่งแวดล้อม	มาตรการป้องกันและแก้ไขผลกระทบสิ่งแวดล้อม	สถานที่ดำเนินการ	ระยะเวลาดำเนินการ	ผู้รับผิดชอบ
	และสิ่งแวดล้อม (สน.) โดยให้เป็นไปตามแนวทางการนำเสนอการติดตามตรวจสอบคุณภาพสิ่งแวดล้อมของสำนักงานนโยบายและแผนทรัพยากรธรรมชาติและสิ่งแวดล้อม (สน.) ทราบทุก 6 เดือน			
	<ul style="list-style-type: none"> <li>- เมื่อโครงการดำเนินการผลิตและมีความปลอดภัย (Steady State) แล้วพบว่าค่าการระบายสารมลพิษทางอากาศข้างต้นมีค่าที่ต่ำกว่า ให้ใช้ค่าดังกล่าวเป็นค่าควบคุมและแจ้งให้สำนักงานนโยบายและแผนทรัพยากรธรรมชาติและสิ่งแวดล้อม (สน.) ทราบโดยเร็ว</li> </ul>	<ul style="list-style-type: none"> <li>- พื้นที่โครงการ</li> </ul>	<ul style="list-style-type: none"> <li>- ตลอดช่วงดำเนินการ</li> </ul>	<ul style="list-style-type: none"> <li>- บริษัท สหโคเจน (ชลบุรี) จำกัด (มหาชน)</li> </ul>

ที่มา : บริษัท คอนสตรัคชั่น ออฟ เทคโนโลยี จำกัด, 2558



ตารางที่ 3.4-2

มาตรการป้องกันและแก้ไขผลกระทบสิ่งแวดล้อมช่วงก่อสร้าง

โครงการโรงไฟฟ้าพลังความร้อนร่วมสหโคเจน (ชลบุรี) จำกัด (มหาชน)

ผลกระทบสิ่งแวดล้อม	มาตรการป้องกัน แก้ไขและลดผลกระทบสิ่งแวดล้อม	สถานที่ดำเนินการ	ระยะเวลาดำเนินการ	ผู้รับผิดชอบ
1. คุณภาพอากาศ	<p>1. กำหนดให้มีการฉีดพรมน้ำบริเวณถนนทางเข้าพื้นที่โครงการและบริเวณพื้นที่ก่อสร้างเพื่อลดการฟุ้งกระจายของฝุ่นละอองในช่วงฤดูแล้งอย่างน้อยวันละ 2 ครั้ง (เช้า-บ่าย)</p> <p>2. รบรทุกพื้นที่ขุดส่งวัสดุก่อสร้างเข้าสู่พื้นที่โครงการต้องมีผ้าใบปิดคลุมอย่างมิดชิด เพื่อป้องกันการฟุ้งกระจายของฝุ่นละอองและการตกหล่นของวัสดุก่อสร้าง</p> <p>3. หากความสะอาดหรือรถบรรทุกที่ออกจากพื้นที่ก่อสร้างเพื่อป้องกันเศษดินและทรายที่อาจสร้างความสกปรกให้แก่ถนนภายในสวนอุตสาหกรรมฯ และชุมชนใกล้เคียง</p> <p>4. กำหนดให้มีการตรวจสอบสภาพและบำรุงรักษาเครื่องยนต์ต่าง ๆ ที่ใช้ในการก่อสร้าง เพื่อลดการระบายมลพิษทางอากาศ</p>	<ul style="list-style-type: none"> <li>- เส้นทางรถขนส่ง</li> <li>- รถที่ใช้ในกิจกรรมก่อสร้าง</li> <li>- รถที่ใช้ในกิจกรรมก่อสร้าง</li> <li>- เครื่องยนต์/เครื่องจักรที่ใช้ในพื้นที่ก่อสร้าง</li> </ul>	<ul style="list-style-type: none"> <li>- ตลอดระยะเวลาก่อสร้าง</li> <li>- ตลอดระยะเวลาก่อสร้าง</li> <li>- ตลอดระยะเวลาก่อสร้าง</li> <li>- ตลอดระยะเวลาก่อสร้าง</li> </ul>	<ul style="list-style-type: none"> <li>- บริษัท สหโคเจน (ชลบุรี) จำกัด (มหาชน)</li> <li>- บริษัท สหโคเจน (ชลบุรี) จำกัด (มหาชน)</li> <li>- บริษัท สหโคเจน (ชลบุรี) จำกัด (มหาชน)</li> <li>- บริษัท สหโคเจน (ชลบุรี) จำกัด (มหาชน)</li> </ul>
2. คุณภาพน้ำ	<p>1. กำหนดให้มีระบบบำบัดน้ำเสียแบบบ่อเกรอะ-บ่อซึมหรือระบบบำบัดน้ำเสียสำเร็จรูปเพื่อบำบัดน้ำเสียที่เกิดขึ้นจากกิจกรรมประจำวันของคณาณก่อสร้าง</p> <p>2. กำหนดให้มีบ่อพักน้ำทั้งจากกิจกรรมการก่อสร้าง เพื่อลดตะกอนดินและทรายก่อนระบายออกสู่ภายนอกโครงการ หรือนำมาใช้ในการฉีดพรมบริเวณพื้นที่ก่อสร้างเพื่อลดปริมาณฝุ่น</p> <p>3. จัดให้มีลาดรองบริเวณซ่อมบำรุงท่อให้เกิดการปนเปื้อน เช่น พื้นที่วางถังน้ำมัน เครื่องและวัสดุต่าง ๆ รั่วซึมกันน้ำฝนบ่อน้ำมัน</p>	<ul style="list-style-type: none"> <li>- บริเวณพื้นที่ก่อสร้าง</li> <li>- บริเวณพื้นที่ก่อสร้าง</li> <li>- บริเวณพื้นที่ก่อสร้าง</li> </ul>	<ul style="list-style-type: none"> <li>- ตลอดระยะเวลาก่อสร้าง</li> <li>- ตลอดระยะเวลาก่อสร้าง</li> <li>- ตลอดระยะเวลาก่อสร้าง</li> </ul>	<ul style="list-style-type: none"> <li>- บริษัท สหโคเจน (ชลบุรี) จำกัด (มหาชน)</li> <li>- บริษัท สหโคเจน (ชลบุรี) จำกัด (มหาชน)</li> <li>- บริษัท สหโคเจน (ชลบุรี) จำกัด (มหาชน)</li> </ul>
3. เสียง	<p>1. วางแผนจัดช่วงเวลาการใช้เครื่องจักรหรืออุปกรณ์ก่อสร้างที่มีเสียงดัง มีให้ทำงานพร้อมกัน</p> <p>2. กิจกรรมการก่อสร้างที่ก่อให้เกิดเสียงดัง ให้ดำเนินการเฉพาะเฉพาะช่วงเวลา 08.00-18.00 น. เท่านั้น เพื่อไม่ให้เกิดการรบกวนการพักผ่อนของประชาชน</p> <p>3. กำหนดให้ใช้เข็มเจาะเพื่อลดผลกระทบด้านเสียงในช่วงทำฐานราก</p>	<ul style="list-style-type: none"> <li>- บริเวณพื้นที่ก่อสร้าง</li> <li>- บริเวณพื้นที่ก่อสร้าง</li> <li>- บริเวณพื้นที่ก่อสร้าง</li> </ul>	<ul style="list-style-type: none"> <li>- ตลอดระยะเวลาก่อสร้าง</li> <li>- ตลอดระยะเวลาก่อสร้าง</li> <li>- ตลอดระยะเวลาก่อสร้าง</li> </ul>	<ul style="list-style-type: none"> <li>- บริษัท สหโคเจน (ชลบุรี) จำกัด (มหาชน)</li> <li>- บริษัท สหโคเจน (ชลบุรี) จำกัด (มหาชน)</li> <li>- บริษัท สหโคเจน (ชลบุรี) จำกัด (มหาชน)</li> </ul>

ตารางที่ 3.4-2 (ต่อ)

ผลกระทบสิ่งแวดล้อม	มาตรการป้องกัน แก้ไขและลดผลกระทบสิ่งแวดล้อม	สถานที่ดำเนินการ	ระยะเวลาดำเนินการ	ผู้รับผิดชอบ
	<p>4. เลือกใช้อุปกรณ์และเครื่องจักรในการก่อสร้างที่มีระดับความดังเสียงต่ำที่สุด และให้ทำการตรวจสอบซ่อมบำรุงให้มีประสิทธิภาพในการใช้งานที่ดียิ่งขึ้นเพื่อลดระดับความดังของเสียง</p> <p>5. กำหนดให้มีอุปกรณ์ป้องกันกันการได้ยิน สำหรับคนงานก่อสร้างที่ปฏิบัติงานในพื้นที่ที่มีระดับเสียงดังมากกว่า 85 เดซิเบล (เอ)</p> <p>6. ประชาสัมพันธ์ชุมชนใกล้เคียงโดยรอบทราบถึงกิจกรรม และช่วงเวลาที่จะก่อให้เกิดเสียงดัง พร้อมทั้งแจ้งให้ช่องทางรับเรื่องร้องเรียน</p> <p>7. หากโครงการได้รับแจ้งหรือร้องเรียนจากชุมชน โครงการจะต้องเร่งดำเนินการแก้ไขอย่างเร่งด่วน</p>	<ul style="list-style-type: none"> <li>- บริเวณพื้นที่ก่อสร้าง</li> <li>- บริเวณพื้นที่ก่อสร้าง</li> <li>- บริเวณพื้นที่ก่อสร้าง</li> <li>- บริเวณพื้นที่ก่อสร้าง</li> </ul>	<ul style="list-style-type: none"> <li>- ตลอดระยะเวลาก่อสร้าง</li> <li>- ตลอดระยะเวลาก่อสร้าง</li> <li>- ตลอดระยะเวลาก่อสร้าง</li> <li>- ตลอดระยะเวลาก่อสร้าง</li> </ul>	<ul style="list-style-type: none"> <li>- บริษัท สหโคเจน (ชลบุรี) จำกัด (มหาชน)</li> <li>- บริษัท สหโคเจน (ชลบุรี) จำกัด (มหาชน)</li> <li>- บริษัท สหโคเจน (ชลบุรี) จำกัด (มหาชน)</li> <li>- บริษัท สหโคเจน (ชลบุรี) จำกัด (มหาชน)</li> </ul>
4. การคมนาคมขนส่ง	<p>1. หลีกเลี่ยงการใช้เส้นทางที่มีชุมชนหนาแน่นในช่วงเวลาเร่งด่วน (ช่วงเช้า 07.00-09.00 น. และช่วงเย็น 17.00-19.00 น.) เพื่อเป็นการป้องกันการจราจรติดขัด</p> <p>2. กำหนดให้มีมาตรการควบคุมความเร็วของยานพาหนะในบริเวณพื้นที่ก่อสร้างให้ใช้ความเร็วไม่เกิน 20 กิโลเมตรต่อชั่วโมง</p> <p>3. กำหนดให้มีเจ้าหน้าที่อำนวยความสะดวก และดูแลการเข้า-ออกของรถทุกประเภทที่เข้าสู่พื้นที่โครงการ</p> <p>4. กำหนดให้มีการควบคุมยานพาหนะบรรทุกที่มีเกินกว่าที่กฎหมายกำหนด เพื่อป้องกันความเสียหายของผิวจราจร</p> <p>5. แนะนำและควบคุมให้พนักงานขับรถให้ปฏิบัติตามกฎจราจรอย่างเคร่งครัด</p>	<ul style="list-style-type: none"> <li>- บริเวณพื้นที่ก่อสร้างและบริเวณชุมชน</li> <li>- บริเวณพื้นที่ก่อสร้าง</li> <li>- บริเวณพื้นที่ก่อสร้าง</li> <li>- เส้นทางขนส่ง</li> <li>- บริเวณพื้นที่ก่อสร้าง</li> </ul>	<ul style="list-style-type: none"> <li>- ตลอดระยะเวลาก่อสร้าง</li> <li>- ตลอดระยะเวลาก่อสร้าง</li> <li>- ตลอดระยะเวลาก่อสร้าง</li> <li>- ตลอดระยะเวลาก่อสร้าง</li> <li>- ตลอดระยะเวลาก่อสร้าง</li> </ul>	<ul style="list-style-type: none"> <li>- บริษัท สหโคเจน (ชลบุรี) จำกัด (มหาชน)</li> <li>- บริษัท สหโคเจน (ชลบุรี) จำกัด (มหาชน)</li> <li>- บริษัท สหโคเจน (ชลบุรี) จำกัด (มหาชน)</li> <li>- บริษัท สหโคเจน (ชลบุรี) จำกัด (มหาชน)</li> <li>- บริษัท สหโคเจน (ชลบุรี) จำกัด (มหาชน)</li> </ul>
5. การจัดการกากของเสีย	<p>1. จัดเตรียมถังขยะพร้อมฝาปิดมิดชิดเพื่อรวบรวมขยะมูลฝอยจากคนงานและกิจกรรมการก่อสร้าง และติดต่อให้หน่วยงานที่รับผิดชอบมาทำการเก็บขนไปกำจัดโดยวิธีการฝังกลบอย่างถูกสุขลักษณะหรือวิธีการอื่น ๆ ที่ถูกต้องตามหลักวิชาการต่อไป</p>	<ul style="list-style-type: none"> <li>- บริเวณพื้นที่ก่อสร้าง</li> </ul>	<ul style="list-style-type: none"> <li>- ตลอดระยะเวลาก่อสร้าง</li> </ul>	<ul style="list-style-type: none"> <li>- บริษัท สหโคเจน (ชลบุรี) จำกัด (มหาชน)</li> </ul>



ตารางที่ 3.4-2 (ต่อ)

ผลกระทบสิ่งแวดล้อม	มาตรการป้องกัน แก้ไขและลดผลกระทบสิ่งแวดล้อม	สถานที่ดำเนินการ	ระยะเวลาดำเนินการ	ผู้รับผิดชอบ
	<p>2. เศรษฐกิจที่สามารถนำกลับมาใช้ได้ ควรพิจารณานำกลับมาใช้ใหม่ให้มากที่สุด หรือขายให้กับบริษัทที่มีรับซื้อต่อไป</p> <p>3. จัดให้มีพื้นที่กองเก็บเศษวัสดุก่อสร้างที่ไม่ใช้แล้วอย่างเป็นสัดส่วน</p> <p>4. กำหนดมาตรการห้ามทิ้งขยะมูลฝอยลงในทางระบายน้ำ ท่อน้ำทิ้ง และแหล่งน้ำในบริเวณใกล้เคียงพื้นที่ก่อสร้าง</p>	<ul style="list-style-type: none"> <li>- บริเวณพื้นที่ก่อสร้าง</li> <li>- บริเวณพื้นที่ก่อสร้าง</li> <li>- บริเวณพื้นที่ก่อสร้าง</li> </ul>	<ul style="list-style-type: none"> <li>- ตลอดระยะเวลาก่อสร้าง</li> <li>- ตลอดระยะเวลาก่อสร้าง</li> <li>- ตลอดระยะเวลาก่อสร้าง</li> </ul>	<ul style="list-style-type: none"> <li>- บริษัท สหโคเจน (ชลบุรี) จำกัด (มหาชน)</li> <li>- บริษัท สหโคเจน (ชลบุรี) จำกัด (มหาชน)</li> <li>- บริษัท สหโคเจน (ชลบุรี) จำกัด (มหาชน)</li> </ul>
6. การระบายน้ำและป้องกันน้ำท่วม	<p>1. ก่อสร้างบ่อตกตะกอนเพื่อแยกตะกอนต่าง ๆ ออกจากน้ำฝนก่อนระบายลงสู่รางระบายน้ำฝนของสวนอุตสาหกรรมฯ เพื่อป้องกันตะกอนดินตกค้างและกีดขวางรางระบายน้ำ</p> <p>2. จัดสร้างรางระบายน้ำชั่วคราวเชื่อมต่อกับรางระบายน้ำที่มีการใช้งานอยู่ในปัจจุบันเพื่อระบายน้ำฝนจากพื้นที่ก่อสร้าง</p>	<ul style="list-style-type: none"> <li>- บริเวณพื้นที่ก่อสร้าง</li> <li>- บริเวณพื้นที่ก่อสร้าง</li> </ul>	<ul style="list-style-type: none"> <li>- ตลอดระยะเวลาก่อสร้าง</li> <li>- ตลอดระยะเวลาก่อสร้าง</li> </ul>	<ul style="list-style-type: none"> <li>- บริษัท สหโคเจน (ชลบุรี) จำกัด (มหาชน)</li> <li>- บริษัท สหโคเจน (ชลบุรี) จำกัด (มหาชน)</li> </ul>
7. อาชีวอนามัยและความปลอดภัย	<p>1. โครงการจะต้องระบุข้อตกลงเกี่ยวกับมาตรการด้านอาชีวอนามัยและความปลอดภัยกับบริษัทรับเหมาในสัญญาจ้าง โดยจะต้องครอบคลุมถึงวิธีการคุ้มครองความปลอดภัยและสุขภาพอนามัยของแรงงานที่ปฏิบัติงานในโครงการ</p> <p>2. จัดให้มีการนิเทศงานด้านความปลอดภัยและฝึกอบรมแก่ผู้รับเหมาก่อนเริ่มดำเนินงาน</p> <p>3. จัดให้มีป้ายเตือนในบริเวณพื้นที่ก่อสร้างและพื้นที่ที่มีความเข้มงวดในด้านความปลอดภัย</p> <p>4. จัดให้มีอุปกรณ์ป้องกันอันตรายส่วนบุคคลอย่างเพียงพอและเหมาะสมกับลักษณะงานแก่ผู้รับเหมา เช่น หมวกนิรภัย แวนตาหรือหน้ากากนิรภัย ที่ครอบงูหรือชุดชูชีพ และรองเท้านิรภัย</p> <p>5. จัดให้มีแผนฉุกเฉินสำหรับช่วงก่อสร้างและทำการฝึกอบรมผู้รับเหมามาให้ทราบถึงขั้นตอนการปฏิบัติในกรณีเกิดเหตุฉุกเฉิน รวมทั้งการประสานงานกับผู้ที่เกี่ยวข้อง</p>	<ul style="list-style-type: none"> <li>- บริษัทรับเหมา/บริเวณพื้นที่ก่อสร้าง</li> <li>- บริเวณพื้นที่ก่อสร้าง</li> <li>- บริเวณพื้นที่ก่อสร้าง</li> <li>- บริเวณพื้นที่ก่อสร้าง</li> <li>- บริเวณพื้นที่ก่อสร้าง</li> </ul>	<ul style="list-style-type: none"> <li>- ก่อนเริ่มดำเนินการก่อสร้าง</li> <li>- ตลอดระยะเวลาก่อสร้าง</li> <li>- ตลอดระยะเวลาก่อสร้าง</li> <li>- ตลอดระยะเวลาก่อสร้าง</li> <li>- ตลอดระยะเวลาก่อสร้าง</li> </ul>	<ul style="list-style-type: none"> <li>- บริษัท สหโคเจน (ชลบุรี) จำกัด (มหาชน)</li> <li>- บริษัท สหโคเจน (ชลบุรี) จำกัด (มหาชน)</li> <li>- บริษัท สหโคเจน (ชลบุรี) จำกัด (มหาชน)</li> <li>- บริษัท สหโคเจน (ชลบุรี) จำกัด (มหาชน)</li> <li>- บริษัท สหโคเจน (ชลบุรี) จำกัด (มหาชน)</li> </ul>

ตารางที่ 3.4-2 (ต่อ)

ผลกระทบสิ่งแวดล้อม	มาตรการป้องกัน แก้ไขและลดผลกระทบสิ่งแวดล้อม	สถานที่ดำเนินการ	ระยะเวลาดำเนินการ	ผู้รับผิดชอบ
	<p>6. จัดให้มีระบบสัญญาณเตือนภัยในบริเวณพื้นที่ก่อสร้างและพื้นที่ที่มีความเสี่ยงในด้านความปลอดภัย รวมทั้งให้ข้อมูลแก่ผู้รับเหมาก่อสร้างเกี่ยวกับระบบสัญญาณเตือนภัย</p> <p>7. เก็บรักษาและตรวจสอบอุปกรณ์ เครื่องจักรและยานพาหนะให้อยู่ในสภาพที่ดียู่เสมอ เพื่อลดปัญหาการเกิดอุบัติเหตุจากสภาพเครื่องมืองและเครื่องจักรที่ไม่พร้อมใช้งาน</p> <p>8. กั้นรั้วพื้นที่ที่มีการก่อสร้างและจำกัดเวลาเข้าสู่พื้นที่ก่อสร้าง</p> <p>9. รวบรวมสถิติการเกิดอุบัติเหตุ ความเสียหาย การแก้ไขปัญหาและการป้องกันไม่ให้เกิดซ้ำ เพื่อใช้ในการปรับปรุงมาตรการด้านความปลอดภัย</p> <p>10. ผู้รับเหมามustจัดให้มีระบบสุขภาพอนามัยในพื้นที่ฐานแก่คนงานก่อสร้างอย่างเพียงพอ</p>	<ul style="list-style-type: none"> <li>- บริเวณพื้นที่ที่ก่อสร้าง</li> <li>- บริเวณพื้นที่ที่ก่อสร้าง</li> <li>- บริเวณพื้นที่ที่ก่อสร้าง</li> <li>- บริเวณพื้นที่ที่ก่อสร้าง</li> <li>- บริเวณพื้นที่ที่ก่อสร้าง</li> </ul>	<ul style="list-style-type: none"> <li>- ตลอดระยะเวลาก่อสร้าง</li> <li>- ตลอดระยะเวลาก่อสร้าง</li> <li>- ตลอดระยะเวลาก่อสร้าง</li> <li>- ตลอดระยะเวลาก่อสร้าง</li> <li>- ตลอดระยะเวลาก่อสร้าง</li> </ul>	<ul style="list-style-type: none"> <li>- บริษัท สหโคเจน (ชลบุรี) จำกัด (มหาชน)</li> <li>- บริษัท สหโคเจน (ชลบุรี) จำกัด (มหาชน)</li> <li>- บริษัท สหโคเจน (ชลบุรี) จำกัด (มหาชน)</li> <li>- บริษัท สหโคเจน (ชลบุรี) จำกัด (มหาชน)</li> <li>- บริษัท สหโคเจน (ชลบุรี) จำกัด (มหาชน)</li> </ul>
8. สังคมเศรษฐกิจ	<p>1. จัดให้มีหน่วยงานที่ดูแลด้านชุมชนสัมพันธ์เข้าพบชุมชนเพื่อรับฟังความคิดเห็นและข้อเสนอแนะต่อการพัฒนาโครงการ โดยต้องนำข้อเสนอแนะกลับมามีชีวิตชีวาและวางแผนในการดำเนินการเพื่อลดผลกระทบที่จะส่งผลกระทบต่อวิถีชีวิตความเป็นอยู่ของประชาชน</p> <p>2. พิจารณารับคนงานในท้องถิ่นที่มีความสามารถเหมาะสมตามเกณฑ์กำหนดของโครงการเข้าทำงานเป็นอันดับแรก เพื่อสร้างทัศนคติที่ดีระหว่างชุมชนและโครงการ รวมทั้งเป็นการสร้างงานให้กับประชาชนในท้องถิ่น โดยกำหนดไว้ในสัญญาว่าจ้างบริษัทรับเหมา</p> <p>3. บริษัทรับเหมามustมีการให้ข้อมูลข่าวสารโครงการอย่างเพียงพอ ถ้ามีเรื่องร้องเรียนจะต้องรีบแก้ไขปัญหาย่างเร่งด่วน</p>	<ul style="list-style-type: none"> <li>- ชุมชนโดยรอบพื้นที่โครงการ</li> <li>- ชุมชนโดยรอบพื้นที่โครงการ</li> <li>- ชุมชนโดยรอบพื้นที่โครงการ</li> </ul>	<ul style="list-style-type: none"> <li>- ตลอดระยะเวลาก่อสร้าง</li> <li>- ตลอดระยะเวลาก่อสร้าง</li> <li>- ตลอดระยะเวลาก่อสร้าง</li> </ul>	<ul style="list-style-type: none"> <li>- บริษัท สหโคเจน (ชลบุรี) จำกัด (มหาชน)</li> <li>- บริษัท สหโคเจน (ชลบุรี) จำกัด (มหาชน)</li> <li>- บริษัท สหโคเจน (ชลบุรี) จำกัด (มหาชน)</li> </ul>

ที่มา : บริษัท คอนสตรัคชั่น ออฟ เทคโนโลยี จำกัด, 2558

ตารางที่ 3.4-3

มาตรการป้องกันและแก้ไขผลกระทบสิ่งแวดล้อมช่วงดำเนินการ  
โครงการโรงไฟฟ้าพลังความร้อนร่วมสหโคเจน (ชลบุรี จำกัด (มหาชน))

ผลกระทบสิ่งแวดล้อม	มาตรการป้องกันและแก้ไขผลกระทบสิ่งแวดล้อม	สถานที่ดำเนินการ	ระยะเวลาดำเนินการ	ผู้รับผิดชอบ
<b>1. คุณภาพอากาศ</b> <b>1.1 การควบคุมอัตราการระบายมลพิษทางปล่องระยอากาศ</b>	<p>(1) โครงการจะต้องควบคุมค่าความเข้มข้นและอัตราการระบายมลพิษที่ระบายออกจากปล่องของโครงการให้เป็นไปตามตารางที่ 1 โดยอ้างอิงที่สภาวะมาตรฐาน อุณหภูมิ 25 องศาเซลเซียส ความดัน 1 บรรยากาศที่สภาวะแห้ง โดยมีปริมาณออกากาศส่วนเกินในการเผาไหม้ (% excess air) ร้อยละ 50 หรือมีปริมาณอากาศเสียที่ออกซิเจน (% oxygen) ร้อยละ 7</p> <p>(2) ติดตั้งเครื่องมือตรวจวัดคุณภาพอากาศจากปล่องอย่างต่อเนื่อง (CEMS : Continuous Emission Monitoring System) ที่ปล่อง HRSG#1-4 ตรวจวัด NO<sub>x</sub>, O<sub>2</sub> และ CO ส่วนที่ปล่อง HRSG#5 ตรวจวัด NO<sub>x</sub> และ O<sub>2</sub></p> <p>(3) จัดให้มีระบบ De-NO<sub>x</sub> Water System ในเครื่องกังหันก๊าซชุดที่ 1-4 และติดตั้งระบบหัวฉีดเผาไหม้แบบ Dry Low NO<sub>x</sub> Combustion ในเครื่องกังหันก๊าซชุดที่ 5 เพื่อควบคุมปริมาณ NO<sub>2</sub> ที่ระบายออกมา</p>	<p>- ปล่องหน่วยผลิตไอน้ำชุดที่ 1-5 (HRSG#1-5) และปล่อง Auxiliary boiler</p> <p>- ปล่องหน่วยผลิตไอน้ำ (HRSG) ทั้ง 5 ปล่อง</p> <p>- เครื่องกังหันก๊าซ</p>	<p>- ตลอดช่วงดำเนินการ</p> <p>- ตลอดช่วงดำเนินการ</p> <p>- ตลอดช่วงดำเนินการ</p>	<p>- บริษัท สหโคเจน (ชลบุรี) จำกัด (มหาชน)</p> <p>- บริษัท สหโคเจน (ชลบุรี) จำกัด (มหาชน)</p> <p>- บริษัท สหโคเจน (ชลบุรี) จำกัด (มหาชน)</p>
<b>1.2 การจัดการมลพิษทางอากาศ</b>	<p>(1) กำหนดแนวทางการปฏิบัติเมื่อมีความเข้มข้นของสารมลพิษทางอากาศที่อ่านได้จาก CEMS เกินกว่าค่าควบคุมดังนี้</p> <ul style="list-style-type: none"> <li>* ให้ทำการตรวจสอบกระบวนการผลิตที่เกี่ยวข้อง สิ่งที่ต้องตรวจสอบ เช่น แนวโน้มของมลสารที่อ่านได้จาก CEMS โดยตรวจสอบว่าค่าที่ได้นั้นผิดจากการตรวจวัดหรือไม่</li> <li>* ตรวจสอบระบบควบคุมมลพิษทางอากาศให้มีสภาพปกติ</li> <li>* ตรวจสอบอุปกรณ์ที่เกี่ยวข้อง เช่น ระบบ CEMS ถ้าพบความผิดปกติเกิดจากอุปกรณ์ตรวจวัดหรือเกิดจาก CEMS Fails/Error ให้หาสาเหตุและวิธีการแก้ไข หากแก้ไขไม่ได้ให้เรียก CEMS Service Provider มาทำการแก้ไข</li> <li>* ตรวจสอบในส่วนกระบวนการผลิตและส่วนซ่อมบำรุงแล้วพบว่ายังมีค่าสูงอยู่ ให้ทำการลดโหลด โดยทดสอบการเปลี่ยนแปลงการจ่ายไหลดังนี้</li> </ul>	<p>- ระบบตรวจวัดคุณภาพอากาศอัตโนมัติ (CEMS)</p>	<p>- ตลอดช่วงดำเนินการ</p>	<p>- บริษัท สหโคเจน (ชลบุรี) จำกัด (มหาชน)</p>

ตารางที่ 3.4-3 (ต่อ)

ผลกระทบสิ่งแวดล้อม	มาตรการป้องกันและแก้ไขผลกระทบสิ่งแวดล้อม	สถานที่ดำเนินการ	ระยะเวลาดำเนินการ	ผู้รับผิดชอบ
	<p>* ทดสอบโดยการลดโหลดของเครื่องกังหันก๊าซแล้ววัดค่าความเข้มข้นของมลสารลดลงหรือไม่</p> <p>* กรณีเดินโหลดเครื่องกังหันก๊าซแล้วพบว่าความเข้มข้นของมลสารสูงให้ทดลองเพิ่มโหลดของเครื่องกังหันก๊าซ</p> <p>* กรณีที่ไม่สามารถแก้ไขได้ในทุกกรณีให้แจ้งผู้มีส่วนเกี่ยวข้อง Shutdown เพื่อทำการแก้ไขระบบการเผาไหม้ตามความเหมาะสมต่อไป</p> <p>(2) บันทึกสถิติที่ CEMS มีค่าสูงกว่าค่าควบคุมทุกครั้ง (ไม่รวมช่วง Start Up และ Shut Down โดยบันทึกสาเหตุ ระยะเวลาที่ดำเนินการแก้ไขในแต่ละครั้ง</p> <p>(3) จัดให้มีผู้ควบคุมระบบบำบัดมลพิษทางอากาศที่มีความรู้ ความสามารถ และ มีประสบการณ์ในการควบคุม ดูแลและตรวจสอบการทำงานของอุปกรณ์ต่าง ๆ ที่เกี่ยวข้องในการควบคุมมลพิษทางอากาศ</p> <p>(4) กำหนดให้มีการจัดเตรียมอุปกรณ์และอะไหล่สำรอง สำหรับการซ่อมบำรุงอุปกรณ์ต่าง ๆ ที่เกี่ยวข้องในการควบคุมมลพิษทางอากาศอย่างเพียงพอเพื่อใช้ในการแก้ไขซ่อมแซมเมื่อเกิดการขัดข้องโดยทันที</p> <p>(5) กำหนดแผนตรวจสอบและบำรุงรักษาเชิงป้องกัน (Preventive Maintenance Program) เครื่องจักรและอุปกรณ์ต่าง ๆ ให้ทำงานอย่างเต็มประสิทธิภาพอยู่เสมอ</p>	<ul style="list-style-type: none"> <li>- ระบบบำบัดมลพิษทางอากาศ</li> <li>- ระบบบำบัดมลพิษทางอากาศ</li> <li>- ระบบบำบัดมลพิษทางอากาศ</li> <li>- ระบบบำบัดมลพิษทางอากาศ</li> </ul>	<ul style="list-style-type: none"> <li>- ตลอดช่วงดำเนินการ</li> <li>- ตลอดช่วงดำเนินการ</li> <li>- ตลอดช่วงดำเนินการ</li> <li>- ตลอดช่วงดำเนินการ</li> </ul>	<ul style="list-style-type: none"> <li>- บริษัท สหโคเจน (ชลบุรี) จำกัด (มหาชน)</li> <li>- บริษัท สหโคเจน (ชลบุรี) จำกัด (มหาชน)</li> <li>- บริษัท สหโคเจน (ชลบุรี) จำกัด (มหาชน)</li> <li>- บริษัท สหโคเจน (ชลบุรี) จำกัด (มหาชน)</li> </ul>
2. คุณภาพน้ำ	<p>(1) จัดให้มีถังรับสภาพน้ำ (Neutralization Tank) เพื่อบำบัดน้ำเสียขั้นต้นจากการฟื้นฟูคุณภาพน้ำปราศจากแร่ธาตุ ก่อนปล่อยออกจากโครงการ</p> <p>(2) จัดให้มีระบบรวบรวมน้ำที่อาจจะเป็นน้ำเน่าเน่าไม่บำบัดขั้นต้นไปยังถังแยกน้ำมัน (Oil - Water Separator)</p> <p>(3) ควบคุมคุณภาพของน้ำทิ้งที่จะปล่อยออกจากโครงการไปบำบัดขั้นสุดท้ายยังระบบบำบัดน้ำเสียส่วนกลางของสวนอุตสาหกรรมฯ ให้เป็นไปตามเกณฑ์ที่สวนอุตสาหกรรมกำหนด อาทิ</p> <ul style="list-style-type: none"> <li>• อุณหภูมิ ไม่เกิน 45 องศาเซลเซียส</li> <li>• ความเป็นกรด-ด่าง 5.5 - 9</li> <li>• ของแข็งละลายทั้งหมด ไม่เกิน 3,000 มิลลิกรัมต่อลิตร</li> </ul>	<ul style="list-style-type: none"> <li>- ระบบผลิตน้ำปราศจากแร่ธาตุ</li> <li>- ภายในพื้นที่โครงการ</li> <li>- จุดปล่อยน้ำทิ้งไปยังระบบรวบรวมน้ำเสียของสวนอุตสาหกรรมฯ</li> </ul>	<ul style="list-style-type: none"> <li>- ตลอดช่วงดำเนินการ</li> <li>- ตลอดช่วงดำเนินการ</li> <li>- ตลอดช่วงดำเนินการ</li> </ul>	<ul style="list-style-type: none"> <li>- บริษัท สหโคเจน (ชลบุรี) จำกัด (มหาชน)</li> <li>- บริษัท สหโคเจน (ชลบุรี) จำกัด (มหาชน)</li> <li>- บริษัท สหโคเจน (ชลบุรี) จำกัด (มหาชน)</li> </ul>

ตารางที่ 3.4-3 (ต่อ)

ผลกระทบสิ่งแวดล้อม	มาตรการป้องกันและแก้ไขผลกระทบสิ่งแวดล้อม	สถานที่ดำเนินการ	ระยะเวลาดำเนินการ	ผู้รับผิดชอบ
	<ul style="list-style-type: none"> <li>น้ำมันและไขมัน ไม่เกิน 10 มิลลิกรัมต่อลิตร</li> <li>คลอรีนอิสระ ไม่เกิน 1 มิลลิกรัมต่อลิตร</li> </ul>			
3. เสียง	<p>(1) จัดทำ Noise contour บริเวณพื้นที่โครงการ ภายหลังเปิดดำเนินการแล้ว</p> <p>(2) จัดทำสัญลักษณ์หรือป้ายเตือนในบริเวณที่มีระดับเสียงดังเกิน 85 เดซิเบล (เอ)</p> <p>(3) การเข้าปฏิบัติงานในพื้นที่ที่มีเสียงดังเกินกว่า 85 เดซิเบล (เอ) ต้องสวมใส่อุปกรณ์ป้องกันอันตรายส่วนบุคคล อาทิ ที่ครอบหู/ที่อุดหู</p> <p>(4) จัดและสำรองอุปกรณ์ป้องกันอันตรายส่วนบุคคล อาทิ ที่ครอบหู/ที่อุดหู สำหรับพนักงานที่ปฏิบัติงานหรือผู้ที่เข้าไปในบริเวณที่มีโอกาสได้รับเสียงเกินกว่า 85 เดซิเบล (เอ) อย่างไม่เพียงพอ</p> <p>(5) จัดให้มีการตรวจสอบ ดูแล และบำรุงรักษาเครื่องจักรอย่างสม่ำเสมอ เพื่อลดความดังของเสียงจากเครื่องจักร</p> <p>(6) ประชาสัมพันธ์ให้ชุมชนได้รับทราบล่วงหน้า กรณีที่มีกิจกรรมใด ๆ ที่อาจส่งผลกระทบต่อชุมชน เช่น การทดลองเดินเครื่อง เป็นต้น พร้อมทั้งจัดให้มีช่องทางรับเรื่องร้องเรียน</p>	<ul style="list-style-type: none"> <li>- ภายในพื้นที่โครงการ</li> <li>- ภายในพื้นที่โครงการ</li> <li>- ภายในพื้นที่โครงการ</li> <li>- ภายในพื้นที่โครงการ</li> <li>- ภายในพื้นที่โครงการ</li> <li>- ชุมชนโดยรอบ</li> </ul>	<ul style="list-style-type: none"> <li>- ภายหลังเปิดดำเนินการ อย่างน้อยจำนวน 1 ครั้ง</li> <li>- ตลอดช่วงดำเนินการ</li> <li>- ตลอดช่วงดำเนินการ</li> <li>- ตลอดช่วงดำเนินการ</li> <li>- ตลอดช่วงดำเนินการ</li> <li>- ตลอดช่วงดำเนินการ</li> </ul>	<ul style="list-style-type: none"> <li>- บริษัท สหโคเจน (ชลบุรี) จำกัด (มหาชน)</li> <li>- บริษัท สหโคเจน (ชลบุรี) จำกัด (มหาชน)</li> <li>- บริษัท สหโคเจน (ชลบุรี) จำกัด (มหาชน)</li> <li>- บริษัท สหโคเจน (ชลบุรี) จำกัด (มหาชน)</li> <li>- บริษัท สหโคเจน (ชลบุรี) จำกัด (มหาชน)</li> <li>- บริษัท สหโคเจน (ชลบุรี) จำกัด (มหาชน)</li> </ul>
4. การคมนาคม	<p>(1) อบรมและควบคุมให้พนักงานขับรถปฏิบัติตามกฎจราจรและข้อกำหนดอื่น ๆ ที่โครงการกำหนดขึ้นอย่างเคร่งครัด</p> <p>(2) กำหนดให้มีการควบคุมความเร็วของยานพาหนะภายในพื้นที่โรงไฟฟ้า ไม่เกิน 20 กิโลเมตรต่อชั่วโมง</p> <p>(3) กำหนดให้มีการควบคุมน้ำหนักบรรทุกทุก ตามกฎหมายกำหนด</p> <p>(4) หลีกเลี่ยงการขนส่งสารเคมีและกากของเสียเข้า-ออก พื้นที่โครงการในช่วงเร่งด่วน เพื่อลดสภาพการจราจรติดขัด</p>	<ul style="list-style-type: none"> <li>- ภายในและภายนอกโครงการ</li> <li>- ภายในพื้นที่โครงการ</li> <li>- ภายในพื้นที่โครงการ</li> <li>- ภายในพื้นที่โครงการ</li> </ul>	<ul style="list-style-type: none"> <li>- ตลอดช่วงดำเนินการ</li> <li>- ตลอดช่วงดำเนินการ</li> <li>- ตลอดช่วงดำเนินการ</li> <li>- ตลอดช่วงดำเนินการ</li> </ul>	<ul style="list-style-type: none"> <li>- บริษัท สหโคเจน (ชลบุรี) จำกัด (มหาชน)</li> <li>- บริษัท สหโคเจน (ชลบุรี) จำกัด (มหาชน)</li> <li>- บริษัท สหโคเจน (ชลบุรี) จำกัด (มหาชน)</li> <li>- บริษัท สหโคเจน (ชลบุรี) จำกัด (มหาชน)</li> </ul>



ตารางที่ 3.4-3 (ต่อ)

ผลกระทบสิ่งแวดล้อม	มาตรการป้องกันและแก้ไขผลกระทบสิ่งแวดล้อม	สถานที่ดำเนินการ	ระยะเวลาดำเนินการ	ผู้รับผิดชอบ
5. การจัดการการก่อกวนเสียง	<p>(1) จัดเตรียมถังขยะเพื่อรองรับมูลฝอยทั่วไปที่เกิดขึ้นภายในโครงการอย่างเพียงพอ ก่อนติดต่อให้หน่วยงานเอกชนที่ได้รับอนุญาตขนส่งจากเทศบาลนครแหลมฉบัง นำไปกำจัดอย่างถูกต้องตามหลักวิชาการต่อไป</p> <p>(2) กากของเสียจากกระบวนการผลิต ให้ทำการรวบรวมแยกประเภทก่อนส่งให้ศูนย์กำจัดกากของเสียอุตสาหกรรมที่ได้รับอนุญาตจากกระทรวงอุตสาหกรรม นำไปกำจัดอย่างถูกต้องในลำดับต่อไป</p> <p>(3) คัดแยกขยะและนำส่วนที่สามารถใช้ใหม่ได้กลับมาใช้ให้เกิดประโยชน์สูงสุด</p> <p>(4) จัดให้มีสถานที่ที่มีหลังคาปิดคลุมและพื้นที่คอนกรีตเพื่อจัดเก็บมูลฝอยและกากของเสีย โดยแยกประเภทของเสียและติดป้ายชัดเจน</p> <p>(5) บันทึกชนิด/ปริมาณกากของเสียที่เกิดขึ้น และขนส่งออกนอกพื้นที่โครงการ โดยระบุแหล่งที่ส่งไปจำหน่าย/กำจัด</p> <p>(6) ขออนุญาตและแจ้งกรมโรงงานอุตสาหกรรมในการนำของเสียอันตรายออกนอกพื้นที่โครงการ ตามประกาศที่เกี่ยวข้อง</p>	<ul style="list-style-type: none"> <li>- ภายในพื้นที่โครงการ</li> <li>- ภายในพื้นที่โครงการ</li> <li>- ภายในพื้นที่โครงการ</li> <li>- ภายในพื้นที่โครงการ</li> <li>- ภายในพื้นที่โครงการ</li> <li>- ภายในพื้นที่โครงการ</li> </ul>	<ul style="list-style-type: none"> <li>- ตลอดช่วงดำเนินการ</li> <li>- ตลอดช่วงดำเนินการ</li> <li>- ตลอดช่วงดำเนินการ</li> <li>- ตลอดช่วงดำเนินการ</li> <li>- ตลอดช่วงดำเนินการ</li> <li>- ตลอดช่วงดำเนินการ</li> </ul>	<ul style="list-style-type: none"> <li>- บริษัท สหโคเจน (ชลบุรี) จำกัด (มหาชน)</li> <li>- บริษัท สหโคเจน (ชลบุรี) จำกัด (มหาชน)</li> <li>- บริษัท สหโคเจน (ชลบุรี) จำกัด (มหาชน)</li> <li>- บริษัท สหโคเจน (ชลบุรี) จำกัด (มหาชน)</li> <li>- บริษัท สหโคเจน (ชลบุรี) จำกัด (มหาชน)</li> <li>- บริษัท สหโคเจน (ชลบุรี) จำกัด (มหาชน)</li> </ul>
6. การใช้น้ำ	<p>(1) กำหนดนโยบายเกี่ยวกับการอนุรักษ์และเพิ่มประสิทธิภาพการใช้น้ำของโครงการ เช่น การเลือกใช้เทคโนโลยีที่มีประสิทธิภาพและพยายามนำน้ำที่ใช้แล้วในกระบวนการผลิตกลับมาใช้ใหม่ให้ได้มากที่สุด</p>	<ul style="list-style-type: none"> <li>- ภายในพื้นที่โครงการ</li> </ul>	<ul style="list-style-type: none"> <li>- ตลอดช่วงดำเนินการ</li> </ul>	<ul style="list-style-type: none"> <li>- บริษัท สหโคเจน (ชลบุรี) จำกัด (มหาชน)</li> </ul>
7. การระบายน้ำและป้องกันน้ำท่วม	<p>(1) จัดสร้างระบบรวบรวมน้ำฝนภายในพื้นที่โครงการเชื่อมต่อกับระบบระบายน้ำฝนของสวนอุตสาหกรรมฯ</p> <p>(2) กำหนดให้มีแผนการขุดลอกตะกอนภายในรางระบายน้ำของโครงการ และมีมาตรการดำเนินการตามแผนที่กำหนดอย่างสม่ำเสมอ โดยเฉพาะช่วงก่อนเข้าฤดูฝน</p> <p>(3) รวบรวมน้ำฝนที่อาจมีการปนเปื้อนไปยังถังแยกน้ำ-น้ำมัน เพื่อทำการแยกน้ำมันออก ก่อนส่งไปบำบัดขั้นสุดท้ายยังระบบบำบัดน้ำเสียส่วนกลางของสวนอุตสาหกรรมฯ</p>	<ul style="list-style-type: none"> <li>- โดยรอบพื้นที่โครงการ</li> <li>- รางระบายน้ำโดยรอบพื้นที่</li> <li>- ภายในพื้นที่โครงการ</li> </ul>	<ul style="list-style-type: none"> <li>- ตลอดช่วงดำเนินการ</li> <li>- ปีละ 1 ครั้ง</li> <li>- ตลอดช่วงดำเนินการ</li> </ul>	<ul style="list-style-type: none"> <li>- บริษัท สหโคเจน (ชลบุรี) จำกัด (มหาชน)</li> <li>- บริษัท สหโคเจน (ชลบุรี) จำกัด (มหาชน)</li> <li>- บริษัท สหโคเจน (ชลบุรี) จำกัด (มหาชน)</li> </ul>

ตารางที่ 3.4-3 (ต่อ)

ผลกระทบสิ่งแวดล้อม	มาตรการป้องกันและแก้ไขผลกระทบสิ่งแวดล้อม	สถานที่ดำเนินการ	ระยะเวลาดำเนินการ	ผู้รับผิดชอบ
8. อาชีวอนามัยและความปลอดภัย	<p>(1) ดำเนินการตามกฎหมาย ข้อกำหนดด้านอาชีวอนามัยและความปลอดภัยหรือกฎหมายแรงงานอื่น ๆ เกี่ยวข้อง และเป็นปัจจุบัน</p> <p>(2) จัดให้มีการอบรมเกี่ยวกับด้านอาชีวอนามัยและความปลอดภัยอย่างเหมาะสมกับลักษณะงานและความเสี่ยง</p> <p>(3) การขนส่ง จัดเก็บ และใช้งานสารเคมีในกระบวนการผลิต ให้เป็นไปตามมาตรฐานความปลอดภัย</p> <p>(4) จัดตั้งคณะกรรมการด้านอาชีวอนามัยและความปลอดภัย เพื่อกำหนดตรวจสอบและดูแลงานด้านความปลอดภัย ภายใต้การกำกับดูแลของโครงการโดยมีการประชุมทุก ๆ เดือน</p> <p>(5) จัดให้มีระบบตรวจสอบ ตรวจจับ และสัญญาณเตือนภัยแบบอัตโนมัติ เพื่อเตือนภัยแก่พนักงานในการเตรียมพร้อมในกรณีเกิดเหตุฉุกเฉิน</p> <p>(6) จัดให้มีป้ายเตือนในบริเวณที่อาจก่อให้เกิดอันตรายต่อพนักงานได้</p> <p>(7) จัดให้มีอุปกรณ์ในการดับเพลิงอย่างเพียงพอตามที่กฎหมายหรือมาตรฐานสากลกำหนดไว้</p> <p>(8) จัดเตรียมอุปกรณ์ป้องกันอันตรายส่วนบุคคลให้เพียงพอและเหมาะสมกับประเภทงานแก่พนักงาน เช่น ที่ครอบหู/ ที่อุดหู แวนตาปรีภัย รองเท้านิรภัย ถุงมือ หน้ากาก เป็นต้น</p> <p>(9) จัดเตรียมพาดห่น้ำสำรองไว้เพื่อใช้ในการฉีดพ่นได้ทันที</p> <p>(10) จัดให้มีระบบการขออนุญาตเข้าทำงาน</p> <p>(11) จัดให้มีแผนปฏิบัติการกรณีเกิดเหตุฉุกเฉินภายในพื้นที่โครงการ และแผนการประสานงานขอความช่วยเหลือจากหน่วยงานภายนอก ตลอดจนการฝึกซ้อมตามแผนดังกล่าวอย่างน้อยปีละ 1 ครั้ง</p> <p>(12) จัดตั้งทีมดับเพลิงและฝึกซ้อมเป็นประจำปีอย่างน้อยปีละ 1 ครั้ง</p> <p>(13) กำหนดแผนการตรวจสอบสภาพการใช้งานของอุปกรณ์เครื่องจักร และระบบไฟฟ้าต่าง ๆ อย่างสม่ำเสมออย่างน้อยปีละ 1 ครั้ง</p>	<ul style="list-style-type: none"> <li>- ภายในพื้นที่โครงการ</li> <li>- ภายในพื้นที่โครงการ</li> <li>- ภายในพื้นที่โครงการ</li> <li>- ภายในพื้นที่โครงการ</li> <li>- ภายในพื้นที่โครงการ</li> <li>- ภายในพื้นที่โครงการ</li> <li>- ภายในพื้นที่โครงการ</li> <li>- ภายในพื้นที่โครงการ</li> <li>- ภายในพื้นที่โครงการ</li> <li>- ภายในพื้นที่โครงการ</li> <li>- ภายในพื้นที่โครงการ</li> <li>- ภายในพื้นที่โครงการ</li> </ul>	<ul style="list-style-type: none"> <li>- ตลอดช่วงดำเนินการ</li> <li>- ครึ่งแรกสำหรับพนักงานใหม่และตลอดการทำงาน</li> <li>- ตลอดช่วงดำเนินการ</li> <li>- ตลอดช่วงดำเนินการ</li> <li>- ตลอดช่วงดำเนินการ</li> <li>- ตลอดช่วงดำเนินการ</li> <li>- ตลอดช่วงดำเนินการ</li> <li>- ตลอดช่วงดำเนินการ</li> <li>- ตลอดช่วงดำเนินการ</li> <li>- ตลอดช่วงดำเนินการ</li> <li>- ตลอดช่วงดำเนินการ</li> <li>- ตลอดช่วงดำเนินการ</li> </ul>	<ul style="list-style-type: none"> <li>- บริษัท สหโคเจน (ชลบุรี) จำกัด (มหาชน)</li> <li>- บริษัท สหโคเจน (ชลบุรี) จำกัด (มหาชน)</li> <li>- บริษัท สหโคเจน (ชลบุรี) จำกัด (มหาชน)</li> <li>- บริษัท สหโคเจน (ชลบุรี) จำกัด (มหาชน)</li> <li>- บริษัท สหโคเจน (ชลบุรี) จำกัด (มหาชน)</li> <li>- บริษัท สหโคเจน (ชลบุรี) จำกัด (มหาชน)</li> <li>- บริษัท สหโคเจน (ชลบุรี) จำกัด (มหาชน)</li> <li>- บริษัท สหโคเจน (ชลบุรี) จำกัด (มหาชน)</li> <li>- บริษัท สหโคเจน (ชลบุรี) จำกัด (มหาชน)</li> <li>- บริษัท สหโคเจน (ชลบุรี) จำกัด (มหาชน)</li> <li>- บริษัท สหโคเจน (ชลบุรี) จำกัด (มหาชน)</li> <li>- บริษัท สหโคเจน (ชลบุรี) จำกัด (มหาชน)</li> </ul>

ตารางที่ 3.4-3 (ต่อ)

ผลกระทบสิ่งแวดล้อม	มาตรการป้องกันและแก้ไขผลกระทบสิ่งแวดล้อม	สถานที่ดำเนินการ	ระยะเวลาดำเนินการ	ผู้รับผิดชอบ
	<p>(14) จัดให้มีชุดอุปกรณ์ปฐมพยาบาลและบุคลากรเฉพาะสำหรับปฏิบัติหน้าที่ด้านการปฐมพยาบาล</p> <p>(15) จัดส่งพนักงานที่เกิดการเจ็บป่วยเข้ารับการรักษาพยาบาลสถานบริการสุขภาพทุกคนเมื่อเกิดการเจ็บป่วย</p> <p>(16) จัดให้มีการส่งเสริมความปลอดภัยในการปฏิบัติงาน อาทิ จัดทำโปสเตอร์ข้อมูลข่าวสารด้านความปลอดภัย เป็นต้น</p>	<ul style="list-style-type: none"> <li>- ภายในพื้นที่โครงการ</li> <li>- ภายในพื้นที่โครงการ</li> <li>- ภายในพื้นที่โครงการ</li> </ul>	<ul style="list-style-type: none"> <li>- ตลอดช่วงดำเนินการ</li> <li>- ตลอดช่วงดำเนินการ</li> <li>- ตลอดช่วงดำเนินการ</li> </ul>	<ul style="list-style-type: none"> <li>- บริษัท สหโคเจน (ชลบุรี) จำกัด (มหาชน)</li> <li>- บริษัท สหโคเจน (ชลบุรี) จำกัด (มหาชน)</li> <li>- บริษัท สหโคเจน (ชลบุรี) จำกัด (มหาชน)</li> </ul>
9. อันตรายร้ายแรง	<p>(1) มาตรการลดความเสี่ยงกรณีความล้มเหลว และในกรณีทอรัว</p> <ul style="list-style-type: none"> <li>- ทำการประเมินความเสี่ยงและโอกาสที่จะเกิดอันตรายร้ายแรงจากที่โครงการเปิดดำเนินการแล้ว เพื่อกำหนดมาตรการป้องกันและแก้ไขผลกระทบเพิ่มเติม <ul style="list-style-type: none"> <li>* การเฝ้าระวังและตรวจสอบความผิดปกติของแนวท่อส่ง</li> <li>* การบำรุงรักษาตามแผนงาน</li> </ul> </li> <li>- การป้องกันและลดอุบัติเหตุบริเวณสถานีควบคุมก๊าซ (Gas Metering Station) <ul style="list-style-type: none"> <li>* ถอยรั้วโดยรอบพื้นที่ เพื่อป้องกันรถเข้าถึงของบุคคลที่ไม่ได้รับอนุญาต</li> <li>* มีระบบท่อและระบบสำหรับรองรับการรั่วไหลของก๊าซที่ผิดปกติ</li> <li>* ติดตั้งท่อระบายก๊าซที่ค้างในเส้นท่อออกสู่บรรยากาศที่เกิดเหตุการณ์ฉุกเฉิน</li> <li>* ติดตั้งถังดับเพลิงชนิดผงเคมีแห้ง ขนาด 15 ปอนด์ อย่างน้อย 1 ถัง โดยติดตั้งไว้ในที่ที่สะดวกต่อการใช้งาน และมีป้ายบอกให้เห็นชัดเจน</li> <li>* จัดให้มีการตรวจสอบแนวท่อและสถานีควบคุมก๊าซเป็นประจำทุกสัปดาห์</li> </ul> </li> </ul> <p>(2) จัดให้มีแผนงานป้องกันและระงับเหตุฉุกเฉินเพื่อควบคุมสถานการณ์ฉุกเฉิน อันอาจก่อให้เกิดอันตรายต่อบุคคล ทรัพย์สิน หรือสิ่งแวดล้อมอย่างร้ายแรงได้ ตลอดจนการฝึกซ้อมตามแผนดังกล่าวอย่างน้อยปีละ 1 ครั้ง</p>	<ul style="list-style-type: none"> <li>- ภายในพื้นที่โครงการ</li> <li>- ภายในพื้นที่โครงการ</li> </ul>	<ul style="list-style-type: none"> <li>- ตลอดช่วงดำเนินการ</li> </ul>	<ul style="list-style-type: none"> <li>- บริษัท สหโคเจน (ชลบุรี) จำกัด (มหาชน)</li> </ul>

ตารางที่ 3.4-3 (ต่อ)

ผลกระทบสิ่งแวดล้อม	มาตรการป้องกันและแก้ไขผลกระทบสิ่งแวดล้อม	สถานที่ดำเนินการ	ระยะเวลาดำเนินการ	ผู้รับผิดชอบ
	<p>(3) การกำหนดมาตรการเพื่อลดความเสี่ยงจากการระเบิดของหม้อน้ำ</p> <p>1) ด้านการออกแบบและการดำเนินการช่วงดำเนินการของหม้อน้ำ</p> <ul style="list-style-type: none"> <li>- ด้านวิศวกรรม <ul style="list-style-type: none"> <li>* หม้อน้ำทำการออกแบบตามมาตรฐาน American Society of Mechanical Engineers (ASME)</li> <li>* ติดตั้งเครื่องสูบน้ำป้อนหม้อน้ำ</li> <li>* ติดตั้งลิ้นวาล์ว (Safety Valve)</li> <li>* ติดตั้งอุปกรณ์แสดงระดับน้ำ เช่น หลอดแก้ว แท่งแก้ว แถบแม่เหล็ก เป็นต้น</li> <li>* ติดตั้งลิ้นกันกลับ (Check Valve หรือ Non Return Valve)</li> <li>* ติดตั้งมาตรวัดความดันไอน้ำ (Pressure Indicator หรือ Pressure Gauge)</li> <li>* ติดตั้งลิ้นระบายได้หม้อน้ำ (Blow down Valve)</li> <li>* ติดตั้งวาล์วกันความร้อน</li> <li>* ติดตั้งลิ้นจ่ายไอน้ำ</li> <li>* ติดตั้งเครื่องควบคุมระดับน้ำอัตโนมัติ</li> <li>* ติดตั้งสวิตช์ควบคุมความดัน (Pressure Switch)</li> <li>* ติดตั้งมาตรวัดอุณหภูมิปลายปล่อง</li> <li>* ติดตั้งบันไดและทางเดินบริเวณหม้อน้ำ</li> </ul> </li> <li>- ด้านการจัดการ <ul style="list-style-type: none"> <li>* ตรวจสอบและทดสอบการติดตั้งตามมาตรฐานที่เป็นที่ยอมรับ</li> <li>* ทำการทดสอบความพร้อมของระบบก่อนเปิดใช้งาน โดยการควบคุมของวิศวกรที่ได้รับอนุญาตตามพระราชบัญญัติวิชาชีพวิศวกรรม</li> <li>* ใช้ระบบ Distributed Control System (DCS) ในการควบคุมการทำงานของหม้อน้ำ ในกรณีที่ระบบควบคุมการทำงานมีสัญญาณเตือนอันตรายเนื่องจากระดับน้ำในหม้อน้ำสูงหรือต่ำกว่าเกณฑ์ที่กำหนดหรือแรงดันไอน้ำสูงหรือต่ำกว่าเกณฑ์กำหนดจะตัดระบบเพื่อเพลิงและหยุดระบบหม้อน้ำทันที</li> </ul> </li> </ul>	<ul style="list-style-type: none"> <li>- ภายในพื้นที่โครงการ</li> </ul>	<ul style="list-style-type: none"> <li>- ตลอดช่วงดำเนินการ</li> </ul>	<ul style="list-style-type: none"> <li>- บริษัท สหโคเจน (ชลบุรี) จำกัด (มหาชน)</li> </ul>



ตารางที่ 3.4-3 (ต่อ)

ผลกระทบสิ่งแวดล้อม	มาตรการป้องกันและแก้ไขผลกระทบสิ่งแวดล้อม	สถานที่ดำเนินการ	ระยะเวลาดำเนินการ	ผู้รับผิดชอบ
	<p>2) การดูแลหม้อน้ำ</p> <ul style="list-style-type: none"> <li>- จัดให้มีผู้ควบคุมประจำหม้อน้ำเป็นผู้ดูแลรับผิดชอบการใช้งานหม้อน้ำ</li> <li>- จัดให้มีวิศวกรควบคุมและอำนาจการใช้หม้อน้ำเป็นผู้ดูแลรับผิดชอบการใช้งานหม้อน้ำตามหลักเกณฑ์และวิธีการตามประกาศกรมโรงงานอุตสาหกรรม</li> <li>- จัดให้มีการตรวจสอบหม้อน้ำโดยวิศวกรตรวจสอบหรือหน่วยรับรองวิศวกรรมด้านหม้อน้ำเป็นประจำอย่างน้อยปีละ 1 ครั้ง</li> <li>- จัดให้มีการจัดทำรายงานผลการตรวจสอบหม้อน้ำ การตรวจทดสอบความปลอดภัยระหว่างการใช้งานตามแบบที่กรมโรงงานอุตสาหกรรมกำหนด และจัดส่งให้กรมโรงงานอุตสาหกรรมภายใน 30 วัน นับแต่วันที่เสร็จสิ้นการตรวจสอบ</li> <li>- ทำการตรวจสอบลักษณะสมบัติของน้ำก่อนป้อนเข้าสู่หม้อน้ำและในระบบหม้อน้ำตามความถี่ที่ผู้ออกแบบกำหนดเพื่อควบคุมคุณภาพของน้ำให้เหมาะสมต่อการเดินเครื่องและเป็นการป้องกันการกัดกร่อนหรือตะกอนของหม้อน้ำ</li> <li>- จัดทำแผนงานการตรวจสอบและบำรุงรักษาเชิงป้องกันและดำเนินการบำรุงรักษาดำเนินการตามระยะเวลาที่กำหนด</li> <li>- จัดทำระเบียบการควบคุมหม้อน้ำและจัดฝึกอบรมพนักงานควบคุม</li> <li>- ทำการฝึกซ้อมตามแผนปฏิบัติการฉุกเฉินประจำปี อย่างน้อยปีละ 1 ครั้ง</li> </ul> <p>3) การซ่อมแซมหม้อน้ำ</p> <ul style="list-style-type: none"> <li>- จัดให้มีวิศวกรควบคุมการซ่อมแซมหรือหน่วยรับรองวิศวกรรมด้านหม้อน้ำควบคุมดูแลการซ่อมแซมหรือดัดแปลงหม้อน้ำที่อาจมีผลกระทบต่อความแข็งแรงของหม้อน้ำและความปลอดภัยในการใช้งาน</li> <li>- ภายหลังการซ่อมแซมหรือดัดแปลงหม้อน้ำที่อาจมีผลกระทบต่อความแข็งแรงของหม้อน้ำและความปลอดภัยในการใช้งาน ต้องจัดให้มีการตรวจสอบและทดสอบภายใต้การควบคุมดูแลของหน่วยรับรองวิศวกรรมด้านหม้อน้ำหรือวิศวกรตรวจสอบหม้อน้ำ</li> <li>- จัดส่งรายงานผลการดำเนินงานซ่อมแซม ดัดแปลง และผลการตรวจสอบหลังการซ่อมแซมและดัดแปลงที่อาจมีผลกระทบต่อความแข็งแรงของหม้อน้ำและความปลอดภัยในการใช้งานให้กรมโรงงานอุตสาหกรรมภายใน 30 วัน</li> </ul>			



ตารางที่ 3.4-3 (ต่อ)

ผลกระทบสิ่งแวดล้อม	มาตรการป้องกันและแก้ไขผลกระทบสิ่งแวดล้อม	สถานที่ดำเนินการ	ระยะเวลาดำเนินการ	ผู้รับผิดชอบ
	หลังจากซ่อมแซมและดัดแปลงแล้วเสร็จ ทั้งนี้ให้เป็นไปตามประกาศกรมโรงงานอุตสาหกรรม			
10. สภาพสังคม-เศรษฐกิจ	<p>โครงการเป็นอันดับแรก</p> <p>(1) พิจารณาจ้างแรงงานในท้องถิ่นที่มีคุณสมบัติเหมาะสมตามความต้องการของโครงการ</p> <p>(2) จัดให้มีหน่วยงานที่ดูแลด้านชุมชนสัมพันธ์เข้าพบชุมชนเพื่อรับฟังความคิดเห็นและข้อเสนอแนะต่อการพัฒนาโครงการ โดยต้องนำข้อเสนอแนะกลับมามีส่วนร่วมในการดำเนินการ โดยต้องนำข้อเสนอแนะมาพิจารณาเป็นอยู่ของประชาชน</p> <p>(3) จัดทำแผนชุมชนสัมพันธ์และดำเนินการตามแผน พร้อมกับสรุปผลการดำเนินงานทุกครั้งเพื่อใช้ทบทวนการทำงานชุมชนสัมพันธ์ในครั้งถัดไปให้เกิดประสิทธิภาพและประสิทธิผลสูงสุด</p> <p>(4) จัดให้มีการประชาสัมพันธ์ เพื่อเผยแพร่ข้อมูลเกี่ยวกับโครงการ และสื่อสารข้อมูลด้านการจัดการสิ่งแวดล้อมของโครงการ เพื่อสร้างความมั่นใจในการดำเนินงานของโครงการ และสร้างความสัมพันธ์ที่ดีกับกลุ่มเป้าหมายในพื้นที่มากขึ้น</p> <p>(5) การรับเรื่องร้องเรียน (รูปที่ 2)</p> <ul style="list-style-type: none"> <li>- ประชาสัมพันธ์ช่องทางรับการร้องเรียนของโครงการ</li> <li>- กำหนดบุคลากรที่รับผิดชอบในการตรวจสอบและติดตามการแก้ไขปัญหาเรื่องร้องเรียนอย่างชัดเจน ภายใน 3 วัน</li> <li>- บันทึกข้อร้องเรียนที่เกิดขึ้นจากโครงการและการแก้ไขปัญหาดังกล่าวโดยสรุปเสนอผู้บริหารทุกปี</li> </ul> <p>(6) เปิดโอกาสให้ประชาชนและผู้สนใจเข้าเยี่ยมชมการดำเนินงานของโครงการ</p> <p>(7) แต่งตั้งคณะกรรมการติดตามตรวจสอบการดำเนินงานโครงการ มีวาระการดำรงตำแหน่งคราวละ 4 ปี หรือตามดุลพินิจของกรรมการส่วนใหญ่ที่ได้รับการคัดเลือกวิธีการคัดเลือกคณะกรรมการฯ ให้พิจารณาสรรหาจากความร่วมมือในหลายภาคส่วนด้วยความเต็มใจ เพื่อเป็นตัวแทนร่วมในการแลกเปลี่ยนข้อมูลข่าวสาร การติดตามผลการดำเนินการของโครงการ และแก้ไขปัญหาที่ร่วมกันระหว่างโครงการ ชุมชน และหน่วยงานต่าง ๆ โดยมีโครงสร้างและอำนาจหน้าที่ ดังนี้</p>	<ul style="list-style-type: none"> <li>- ชุมชนโดยรอบโครงการในรัศมี 5 กิโลเมตร จากที่ตั้งโครงการ</li> <li>- ชุมชนใกล้เคียง</li> <li>- ชุมชนใกล้เคียง</li> <li>- ชุมชนใกล้เคียง</li> <li>- ชุมชนใกล้เคียง</li> <li>- ชุมชนใกล้เคียง</li> <li>- ชุมชนใกล้เคียง</li> <li>- ชุมชนโดยรอบพื้นที่โครงการ</li> </ul>	<ul style="list-style-type: none"> <li>- ตลอดช่วงดำเนินการ</li> <li>- ตลอดช่วงดำเนินการ</li> <li>- ตลอดช่วงดำเนินการ</li> <li>- ตลอดช่วงดำเนินการ</li> <li>- ตลอดช่วงดำเนินการ</li> <li>- ตลอดช่วงดำเนินการ</li> <li>- ตลอดช่วงดำเนินการ</li> <li>- ตลอดช่วงดำเนินการ</li> </ul>	<ul style="list-style-type: none"> <li>- บริษัท สหโคเจน (ชลบุรี) จำกัด (มหาชน)</li> <li>- บริษัท สหโคเจน (ชลบุรี) จำกัด (มหาชน)</li> <li>- บริษัท สหโคเจน (ชลบุรี) จำกัด (มหาชน)</li> <li>- บริษัท สหโคเจน (ชลบุรี) จำกัด (มหาชน)</li> <li>- บริษัท สหโคเจน (ชลบุรี) จำกัด (มหาชน)</li> <li>- บริษัท สหโคเจน (ชลบุรี) จำกัด (มหาชน)</li> <li>- บริษัท สหโคเจน (ชลบุรี) จำกัด (มหาชน)</li> <li>- บริษัท สหโคเจน (ชลบุรี) จำกัด (มหาชน)</li> </ul>

ตารางที่ 3.4-3 (ต่อ)

ผลกระทบสิ่งแวดล้อม	มาตรการป้องกันและแก้ไขผลกระทบสิ่งแวดล้อม	สถานที่ดำเนินการ	ระยะเวลาดำเนินการ	ผู้รับผิดชอบ
	<p>1. โครงสร้างและองค์ประกอบคณะกรรมการ</p> <p>องค์ประกอบของคณะกรรมการประกอบด้วยตัวแทนหลายฝ่าย ประกอบด้วย ตัวแทนภาคประชาชน และตัวแทนจากภาคส่วนต่างๆ รวมทั้งสิ้น 27 คน ดังนี้</p> <p>1.1 ตัวแทนภาคประชาชนไม่น้อยกว่ากึ่งหนึ่ง หมายถึง ประชาชน ที่อาศัยอยู่ในพื้นที่รัศมี 5 กิโลเมตร จากที่ตั้งโครงการ การได้มาของของตัวแทนเป็นการคัดเลือกหรือแต่งตั้งมาจากประชาชนในชุมชน อาทิ ชาวบ้านทั่วไป ประชาชนชาวบ้าน สมาชิกองค์กร ทางสังคมในชุมชน และผู้ที่ได้รับความนับถือในชุมชน จำนวน 14 คน ประกอบด้วย ตัวแทนจากชุมชนในเขตเทศบาลนครแหลมฉบัง 8 คน และตัวแทนจากชุมชนในเขตเทศบาลนครเจ้าพระยาสุรศักดิ์ 6 คน</p> <p>1.2 ตัวแทนของภาคส่วนต่าง ๆ ประกอบด้วย</p> <ul style="list-style-type: none"> <li>- ตัวแทนจากผู้นำและผู้บริหารส่วนท้องถิ่น หมายถึง ผู้แทนนายกเทศมนตรี หรือองค์กรปกครองส่วนท้องถิ่น ในพื้นที่รัศมี 5 กิโลเมตร จากที่ตั้งโครงการ จำนวน 4 คน ประกอบด้วย ตัวแทนจากเทศบาลนครแหลมฉบัง 2 คน ตัวแทนจากเทศบาลนครเจ้าพระยาสุรศักดิ์ 1 คน และตัวแทนกำนัน/ผู้ใหญ่บ้าน 1 คน</li> <li>- ตัวแทนจากหน่วยงานราชการที่เกี่ยวข้องและหน่วยงานอื่นๆ ให้มาจากหน่วยงานที่เกี่ยวข้อง ได้แก่ กรมโรงงานอุตสาหกรรม หน่วยงานระดับจังหวัดและอำเภอที่กำกับดูแลด้านพลังงาน ด้านทรัพยากรธรรมชาติและสิ่งแวดล้อม และด้านสาธารณสุข จำนวน 7 คน ประกอบด้วย นายอำเภอศรีราชาหรือผู้ได้รับมอบหมาย 1 คน ตัวแทนหน่วยงานพลังงานจังหวัด 1 คน ตัวแทนหน่วยงานอุตสาหกรรมจังหวัด 1 คน ตัวแทนหน่วยงานด้านทรัพยากรและสิ่งแวดล้อมจังหวัด 1 คน ตัวแทนหน่วยงานด้านสาธารณสุข 1 คน ตัวแทนหน่วยงานด้านการศึกษา/นักวิชาการ 1 คน และตัวแทนสวนอุตสาหกรรมศรีราชาพัฒนา 1 คน</li> <li>- ตัวแทนจากโครงการ จำนวน 2 คน</li> </ul>			

ตารางที่ 3.4-3 (ต่อ)

ผลกระทบสิ่งแวดล้อม	มาตรการป้องกันและแก้ไขผลกระทบสิ่งแวดล้อม	สถานที่ดำเนินการ	ระยะเวลาดำเนินการ	ผู้รับผิดชอบ
	<p>2. รูปแบบการประชุม</p> <p>2.1 วาระปกติ</p> <p>(ก) การประชุมคณะกรรมการฯ ต้องมีกรรมการมาประชุมไม่น้อยกว่ากึ่งหนึ่งของจำนวนกรรมการทั้งหมดจึงจะเป็นองค์ประชุม โดยประชุมอย่างน้อยปีละ 2 ครั้ง</p> <p>(ข) การวินิจฉัยชี้ขาดของที่ประชุมให้ถือเสียงข้างมาก กรรมการคนหนึ่งให้มีหนึ่งเสียงในการลงคะแนน ถ้าคะแนนเสียงเท่ากัน ให้ประธานในที่ประชุมออกเสียงเพิ่มขึ้นอีกเสียงหนึ่งเป็นเสียงชี้ขาด</p> <p>2.2 วาระพิเศษ (กรณีมีเรื่องร้องเรียนหรือเหตุฉุกเฉิน)</p> <p>กรณีที่มีการร้องเรียนปัญหาต่าง ๆ เหตุฉุกเฉิน หรือมีความจำเป็นเร่งด่วนสามารถประชุมก่อนกำหนดเวลาปกติได้ โดยให้อยู่ในดุลยพินิจของประธานคณะกรรมการ</p> <p>3. หน้าที่ของคณะกรรมการฯ</p> <p>3.1 กรณีการดำเนินงานปกติ</p> <p>(ก) รับทราบแผนการดำเนินงานของโครงการ และให้ข้อเสนอแนะเกี่ยวกับแนวทางการดำเนินงานหรือมาตรการที่ควรเพิ่มเติมเป็นกรณีพิเศษเพื่อป้องกันหรือลดผลกระทบต่อสิ่งแวดล้อมและชุมชน</p> <p>(ข) ติดตามตรวจสอบผลการปฏิบัติตามมาตรการป้องกันและแก้ไขผลกระทบสิ่งแวดล้อมของโครงการ ผลการติดตามตรวจสอบคุณภาพสิ่งแวดล้อมของโครงการ</p> <p>(ค) ติดตามตรวจสอบคุณภาพสิ่งแวดล้อมในปัจจุบันที่เป็นข้อจำกัดกังวลหรือความสนใจของชุมชน</p> <p>(ง) ให้ข้อเสนอแนะเกี่ยวกับการปรับปรุงพัฒนามาตรการป้องกันและการแก้ไขผลกระทบด้านสิ่งแวดล้อมที่เกิดขึ้นกับชุมชน อันเนื่องจากการดำเนินงานของโครงการ</p> <p>3.2 วาระพิเศษ (กรณีมีเรื่องร้องเรียนหรือเหตุฉุกเฉิน)</p> <p>ให้มีการประชุมวาระพิเศษทุกครั้งที่มีการร้องเรียนถึงความเสียหายอันเกิดกับบุคคล นิติบุคคล องค์กรใด ๆ และรวมถึงทรัพย์สินของบุคคลนิติบุคคล</p>			

ตารางที่ 3.4-3 (ต่อ)

ผลกระทบสิ่งแวดล้อม	มาตรการป้องกันและแก้ไขผลกระทบสิ่งแวดล้อม	สถานที่ดำเนินการ	ระยะเวลาดำเนินการ	ผู้รับผิดชอบ
	<p>องค์กรใด ๆ นั้น และทรัพย์สินของส่วนรวมด้วย อันเนื่องมาจากการก่อสร้างและการดำเนินการผลิตของโครงการ</p> <p>(ก) กรณีที่ชัดเจนว่าเป็นผลกระทบจากโครงการ</p> <p>ในกรณีที่ได้รับฟังเป็นที่ยอมรับได้ว่าความเสียหายตามข้อเรียกร้องใด ๆ นั้น เป็นความรับผิดชอบของโครงการ</p> <ul style="list-style-type: none"> <li>- ให้คณะกรรมการฯ เสนอแนวทางปฏิบัติเร่งด่วนเพื่อเยียวยาผู้ได้รับผลกระทบโดยทันที</li> <li>- นำเสนอหาข้อยุติในเรื่องค่าชดเชยความเสียหาย โดยมติดังกล่าวจะต้องมีเสียงไม่น้อยกว่า 2 ใน 3 ของคณะกรรมการเข้าร่วมประชุม ทั้งนี้หากโครงการรับฟังเป็นที่ยอมรับได้ว่าความเสียหายตามข้อร้องเรียนนั้นเป็นความผิดชอบของโครงการ โครงการต้องเป็นผู้รับผิดชอบค่าใช้จ่ายที่เกิดขึ้นข้างต้น รวมทั้งค่าใช้จ่ายที่ไม่อยู่ในขอบข่ายการประกันการเสียชีวิตทุกชนิด (All Risk Policy) ซึ่งให้ความคุ้มครองทรัพย์สินหรือส่วนหนึ่งส่วนใดของทรัพย์สินที่เอาประกันที่ได้รับค่าเสียหายหรือสูญหายจากอุบัติเหตุ หรือเหตุการณ์ที่ไม่ได้คาดหมายใด ๆ ซึ่งกรมธรรม์จะคุ้มครองความเสียหายที่เกิดขึ้นจากภัยธรรมชาติและอุบัติเหตุทุกชนิด ทั้งที่เกิดขึ้นจากปัจจัยภายนอก (External Factor) และเกิดขึ้นในลักษณะทันทีใด (Sudden) และเหตุการณ์ที่ไม่สามารถคาดการณ์ได้ (Unforeseen) เช่น อุบัติภัยภัยธรรมชาติ ไฟไหม้ พายุ น้ำท่วม และการกระทำของบุคคลภายนอก ไว้ทั้งหมดทั้งหมดโดยเฉพาะในส่วนของความเสียหายที่จะเกิดขึ้นต่อชีวิตและทรัพย์สินของบุคคลที่ 3 โดยกำหนดวงเงินความรับผิดชอบต่อการเกิดอุบัติเหตุแต่ละครั้ง เพื่อให้ความคุ้มครองต่อผลกระทบหรือความเสียหายใด ๆ เกิดขึ้นในพื้นที่ที่เกี่ยวข้องกับโครงการ อย่างไรก็ตาม โครงการยินดีเข้าไปดูแลช่วยเหลือชดเชยค่าเสียหายในระหว่างทางที่ผู้สนใจ ฟังแนวทางโครงการจะเข้ามาดูแลและรับผิดชอบค่าใช้จ่ายที่เกิดขึ้นโดยการเยียวยาเบื้องต้นทั้งด้านชีวิต ค่ารักษาพยาบาล และความเสียหายต่อทรัพย์สิน ในช่วงก่อนที่ทางกรมธรรม์ประกันภัยเข้ามาดูแล</li> </ul>			

ตารางที่ 3.4-3 (ต่อ)

ผลกระทบสิ่งแวดล้อม	มาตรการป้องกันและแก้ไขผลกระทบสิ่งแวดล้อม	สถานที่ดำเนินการ	ระยะเวลาดำเนินการ	ผู้รับผิดชอบ
	<p>(ก) กรณีไม่สามารถระบุสาเหตุที่ชัดเจน กรณีที่มีการร้องเรียนปัญหาต่าง ๆ ที่ไม่สามารถหาข้อยุติได้ ให้คณะกรรมการรณานัดประชุมวาระพิเศษ พิจารณาคัดเลือกและแต่งตั้งคณะกรรมการเฉพาะกิจ โดยความเห็นชอบของโครงการ ประกอบด้วย คณะบุคคล องค์กร หรือสถาบัน ซึ่งมีองค์ประกอบไม่น้อยกว่า 5 คน และไม่เกิน 9 คน มีลักษณะดังนี้</p> <ul style="list-style-type: none"> <li>- ต้องมีความเป็นกลาง ไม่มีส่วนได้เสียกับโครงการหรือกิจการในเรื่องนั้นๆ</li> <li>- มิได้เป็นข้าราชการ สมาชิกวุฒิสภา สมาชิกสภาท้องถิ่น หรือผู้บริหารท้องถิ่น</li> <li>- ต้องเป็นที่ยอมรับเชื่อถือของทุกภาคส่วน ว่ามีคุณวุฒิ ความรู้ ความสามารถ ความเชี่ยวชาญและประสบการณ์ด้านการร้องเรียนหรือลักษณะผลกระทบที่เกิดขึ้น เช่น ด้านสุขภาพ ด้านเกษตรกรรม ด้านชุมชนและสังคม ด้านการชดเชย เป็นต้น</li> </ul> <p>คณะกรรมการเฉพาะกิจ มีหน้าที่วินิจฉัยผลกระทบ ทำการตรวจสอบและพิสูจน์หาสาเหตุข้อร้องเรียน ปัญหาหรือผลกระทบต่างๆ ในแต่ละด้าน ตามหลักวิชาการที่ถูกต้องและน่าเชื่อถือ เพื่อให้ได้มาซึ่งข้อมูลอันเป็นที่ยอมรับของทุกภาคส่วน</p> <p>(ค) กรณีที่ไม่สามารถพิสูจน์ได้ว่า เป็นผลกระทบที่เกิดขึ้นจากการดำเนินงานของโครงการ ให้คณะกรรมการเฉพาะกิจชี้แจงต่อผู้ได้รับผลกระทบ เมื่อมีความเห็นตรงกันให้จัดทำบันทึกความเข้าใจร่วมและเปิดเผยข้อมูลแก่ผู้เกี่ยวข้อง</p> <p>(ง) กรณีที่พิสูจน์ได้ว่าเป็นผลกระทบที่เกิดขึ้นจากการดำเนินงานของโครงการ คณะกรรมการเฉพาะกิจมีหน้าที่เสนอแนวทางการชดเชยความเสียหาย รวมทั้งการเจรจาไกล่เกลี่ยหาข้อยุติเกี่ยวกับการชดเชยความเสียหายที่เกิดขึ้น โดยดำเนินการด้วยความยืดหยุ่น สุจริตและเป็นธรรม โดยคำนึงถึงข้อได้เปรียบของทุกฝ่ายตลอดจนผลกระทบในด้านต่างๆ อย่างรอบด้าน หากโครงการรับฟังเป็นที่ยุติได้ ความเสียหายตามข้อร้องเรียนนั้นเป็นผลกระทบจากโครงการ โครงการต้องเป็นผู้รับผิดชอบค่าใช้จ่ายที่เกิดขึ้นข้างต้นตามหลักการข้อ ข) (กรณีที่ชัดเจนว่าเป็นผลกระทบจากโครงการ)</p>			



ตารางที่ 3.4-3 (ต่อ)

ผลกระทบสิ่งแวดล้อม	มาตรการป้องกันและแก้ไขผลกระทบสิ่งแวดล้อม ทั้งนี้ โครงการเป็นผู้รับผิดชอบค่าใช้จ่ายในการดำเนินงานเพื่อตรวจสอบและ พิสูจน์หาสาเหตุจนกว่าจะได้ข้อยุติข้างต้น	สถานที่ดำเนินการ	ระยะเวลาดำเนินการ	ผู้รับผิดชอบ
11. สาธารณสุข	(1) สนับสนุนหน่วยงานสาธารณสุขในพื้นที่ทั้งในด้านส่งเสริม การฟื้นฟู ป้องกัน และดูแลรักษาสุขภาพ (2) สนับสนุนโครงการชุมชนที่เน้นสร้างเสริมสุขภาพ กิจกรรมรณรงค์ทาง เพื่อคนในชุมชน	- ชุมชนใกล้เคียง  - ชุมชนใกล้เคียง	- ตลอดช่วงดำเนินการ  - ตลอดช่วงดำเนินการ	- บริษัท สหโคเจน (ชลบุรี) จำกัด (มหาชน) - บริษัท สหโคเจน (ชลบุรี) จำกัด (มหาชน)
12. สุนทรียภาพ	(1) จัดให้มีพื้นที่สีเขียวอย่างน้อยร้อยละ 5 ของพื้นที่โครงการ ดังรูปที่ 3 (2) จัดให้มีพื้นที่สีเขียวที่เริ่มพัฒนาโครงการและไม่เปลี่ยนแปลงการใช้ประโยชน์ของพื้นที่สีเขียว (3) จัดให้มีเจ้าหน้าที่ดูแลต้นไม้ในพื้นที่สีเขียวเพื่อให้ความสมบูรณ์อยู่เสมอ	- ภายในพื้นที่โครงการ  - ภายในพื้นที่โครงการ  - ภายในพื้นที่โครงการ	- ตลอดช่วงดำเนินการ  - ตลอดช่วงดำเนินการ  - ตลอดช่วงดำเนินการ	- บริษัท สหโคเจน (ชลบุรี) จำกัด (มหาชน) - บริษัท สหโคเจน (ชลบุรี) จำกัด (มหาชน) - บริษัท สหโคเจน (ชลบุรี) จำกัด (มหาชน)

ที่มา : บริษัท คอนสตาแทนท์ ออฟ เทคโนโลยี จำกัด, 2558

ตารางที่ 3.4-4

มาตรการติดตามตรวจสอบผลกระทบสิ่งแวดล้อม (ช่วงก่อสร้าง)

โครงการโรงไฟฟ้าพลังความร้อนร่วมสหโคเจน ของบริษัท สหโคเจน (ชลบุรี) จำกัด (มหาชน)

มาตรการติดตามตรวจสอบ ผลกระทบสิ่งแวดล้อม	สถานที่ดำเนินการ	ระยะเวลา/ความถี่	ผู้รับผิดชอบ
<b>1. คุณภาพอากาศ</b> ตรวจวัดคุณภาพอากาศในบรรยากาศ . ผู้ละอองรวม (TSP) เฉลี่ย 24 ชั่วโมง . ทิศทางและความเร็วลม	- จุดตรวจวัด 1 จุด (รูปที่ 1) ได้แก่ บริเวณอาคารสำนักงาน	- ตรวจวัดทุก 6 เดือน (ปีละ 2 ครั้ง) ครั้งละ 7 วัน ต่อเนื่อง ตลอดระยะเวลา การก่อสร้าง	- บริษัท สหโคเจน (ชลบุรี) จำกัด (มหาชน)
<b>2 ระดับเสียง</b> ทำการตรวจวัดระดับเสียงใน บรรยากาศ เฉลี่ย 24 ชั่วโมง และ ระดับเสียงพื้นฐาน ( $L_{90}$ )	- จุดตรวจวัด 1 จุด (รูปที่ 1) ได้แก่ บริเวณอาคารสำนักงาน	- ปีละ 2 ครั้ง/ครั้งละ 5 วัน ต่อเนื่อง ให้ครอบคลุม ทั้งวันทำการและวันหยุด	- บริษัท สหโคเจน (ชลบุรี) จำกัด (มหาชน)

หมายเหตุ : การตรวจวัดผลกระทบสิ่งแวดล้อม บริษัท สหโคเจน (ชลบุรี) จำกัด (มหาชน) มอบหมายให้หน่วยงานกลางเป็นผู้ดำเนินการ

ที่มา : บริษัท คอนซัลแทนท์ ออฟ เทคโนโลยี จำกัด, 2558

ตารางที่ 3.4-5

มาตรการติดตามตรวจสอบผลกระทบสิ่งแวดล้อม (ช่วงดำเนินการ)

โครงการโรงไฟฟ้าพลังความร้อนร่วมสหโคเจน ของบริษัท สหโคเจน (ชลบุรี) จำกัด (มหาชน)

มาตรการติดตามตรวจสอบ ผลกระทบสิ่งแวดล้อม	สถานที่ดำเนินการ	ระยะเวลา/ความถี่	ผู้รับผิดชอบ
<b>1. คุณภาพอากาศ</b> <b>1.1 คุณภาพอากาศจากแหล่งกำเนิด</b> <ul style="list-style-type: none"> <li>- กรณีใช้ก๊าซธรรมชาติเป็นเชื้อเพลิง <ul style="list-style-type: none"> <li>* ก๊าซออกไซด์ของไนโตรเจน (NOx)</li> <li>* ก๊าซซัลเฟอร์ไดออกไซด์ (SO<sub>2</sub>)</li> <li>* ฝุ่นละอองรวม (TSP)</li> </ul> </li> <li>- กรณีใช้น้ำมันดีเซลเป็นเชื้อเพลิง <ul style="list-style-type: none"> <li>* ก๊าซออกไซด์ของไนโตรเจน (NOx)</li> <li>* ก๊าซซัลเฟอร์ไดออกไซด์ (SO<sub>2</sub>)</li> <li>* ก๊าซคาร์บอนมอนอกไซด์ (CO)</li> <li>* ฝุ่นละอองรวม (TSP)</li> </ul> </li> </ul>	<ul style="list-style-type: none"> <li>- ปล่องหน่วยผลิตไอน้ำ (HRSG) <ul style="list-style-type: none"> <li>* HRSG#1<sup>1/</sup></li> <li>* HRSG#2<sup>1/</sup></li> <li>* HRSG#3 (กรณีที่มีการใช้งานติดต่อกันตั้งแต่ 3 วันขึ้นไป)<sup>1/</sup></li> <li>* HRSG#4<sup>1/</sup></li> <li>* HRSG#5</li> </ul> </li> <li>- ปล่อง Auxiliary Boiler (กรณีที่มีการใช้งานติดต่อกันตั้งแต่ 3 วันขึ้นไป)</li> <li>- ปล่อง Auxiliary Boiler (กรณีที่มีการใช้งานติดต่อกันตั้งแต่ 3 วันขึ้นไป)</li> </ul>	<ul style="list-style-type: none"> <li>- ตรวจวัดทุก 6 เดือน (ปีละ 2 ครั้ง) ในช่วงเดียวกันกับการตรวจวัดคุณภาพอากาศในบรรยากาศ</li> <li>- ปีละ 1 ครั้ง</li> </ul>	<ul style="list-style-type: none"> <li>- บริษัท สหโคเจน (ชลบุรี) จำกัด (มหาชน)</li> <li>- บริษัท สหโคเจน (ชลบุรี) จำกัด (มหาชน)</li> </ul>
<b>1.2 คุณภาพอากาศในบรรยากาศ</b> <ul style="list-style-type: none"> <li>- ก๊าซไนโตรเจนไดออกไซด์ (NO<sub>2</sub>)</li> <li>- ก๊าซซัลเฟอร์ไดออกไซด์ (SO<sub>2</sub>)</li> <li>- ฝุ่นละอองรวม (TSP)</li> <li>- ความเร็วและทิศทางลม</li> </ul>	<ul style="list-style-type: none"> <li>- จุดตรวจวัด 3 จุด (รูปที่ 1) ได้แก่ <ul style="list-style-type: none"> <li>* บ้านห้วยเล็ก</li> <li>* บ้านบ่อหิน</li> <li>* บ้านเนินผาสุข</li> </ul> </li> </ul>	<ul style="list-style-type: none"> <li>- ตรวจวัดทุก 6 เดือน (ปีละ 2 ครั้ง/ครั้งละ 7 วัน ต่อเนื่อง) (ในช่วงเวลาเดียวกับการตรวจวัดคุณภาพอากาศจากปล่อง)</li> </ul>	<ul style="list-style-type: none"> <li>- บริษัท สหโคเจน (ชลบุรี) จำกัด (มหาชน)</li> </ul>
<b>2. คุณภาพน้ำ</b> <ul style="list-style-type: none"> <li>- อัตราการไหล</li> <li>- ความเป็นกรด-ด่าง</li> <li>- อุณหภูมิ</li> <li>- ของแข็งละลายทั้งหมด</li> <li>- น้ำมันและไขมัน</li> <li>- คลอรีนอิสระ</li> </ul>	<ul style="list-style-type: none"> <li>- จุดปล่อยน้ำทิ้งจากโครงการเข้าสู่ระบบรวบรวมน้ำเสียของสวนอุตสาหกรรมฯ</li> </ul>	<ul style="list-style-type: none"> <li>- เดือนละ 1 ครั้ง และจัดทำรายงานสรุปผลการดำเนินงานทุก 6 เดือน</li> </ul>	<ul style="list-style-type: none"> <li>- บริษัท สหโคเจน (ชลบุรี) จำกัด (มหาชน)</li> </ul>

ตารางที่ 3.4-5 (ต่อ)

มาตรการติดตามตรวจสอบ ผลกระทบสิ่งแวดล้อม	สถานที่ดำเนินการ	ระยะเวลา/ความถี่	ผู้รับผิดชอบ
<b>3. ระดับเสียง</b> <ul style="list-style-type: none"> <li>- ระดับเสียงในบรรยากาศ เฉลี่ย 24 ชั่วโมง และระดับเสียงพื้นฐาน (<math>L_{90}</math>)</li> </ul>	<ul style="list-style-type: none"> <li>- จุดตรวจวัด 2 จุด (รูปที่ 1) ได้แก่ <ul style="list-style-type: none"> <li>* ริมรั้วโครงการฝั่งอาคารสำนักงาน</li> <li>* บ้านไร่หนึ่ง</li> </ul> </li> </ul>	<ul style="list-style-type: none"> <li>- ปีละ 2 ครั้ง/ครั้งละ 5 วัน ต่อเนื่อง ให้ครอบคลุม ทั้งวันทำการและวันหยุด</li> </ul>	<ul style="list-style-type: none"> <li>- บริษัท สหโคเจน (ชลบุรี) จำกัด (มหาชน)</li> </ul>
<b>4. กากของเสีย</b>	<ul style="list-style-type: none"> <li>- บันทึกชนิดปริมาณและการจัดการ ของเสียของโครงการ ภายในพื้นที่ โครงการ</li> </ul>	<ul style="list-style-type: none"> <li>- ตลอดระยะเวลาดำเนินการ โดยสรุปในรายงานผล การปฏิบัติตามมาตรการ ป้องกันและแก้ไขผลกระทบ สิ่งแวดล้อมและมาตรการ ติดตามตรวจสอบผลกระทบ สิ่งแวดล้อม ทุก 6 เดือน</li> </ul>	<ul style="list-style-type: none"> <li>- บริษัท สหโคเจน (ชลบุรี) จำกัด (มหาชน)</li> </ul>
<b>5. อาชีวอนามัยและความปลอดภัย</b> <ul style="list-style-type: none"> <li>- ตรวจสอบสุขภาพทั่วไป <ul style="list-style-type: none"> <li>. สุขภาพทั่วไป</li> <li>. เอ็กซเรย์ปอด</li> </ul> </li> <li>- ตรวจสอบสุขภาพพิเศษ <ul style="list-style-type: none"> <li>. การทดสอบการได้ยิน</li> <li>. การทดสอบการมองเห็นและ การทำงานของปอด</li> </ul> </li> <li>- ตรวจวัดการได้รับสัมผัสระดับ เสียงในสถานที่ทำงานแบบติดตัว บุคคล เพื่อหาปริมาณเสียงสะสม</li> <li>- บันทึกสถิติการเกิดอุบัติเหตุ <ul style="list-style-type: none"> <li>. สาเหตุ/ลักษณะของอุบัติเหตุ</li> <li>. ผลต่อสุขภาพพนักงาน/ จำนวนผู้ได้รับบาดเจ็บ</li> <li>. สภาพการเสียหาย/สูญเสีย</li> <li>. การแก้ปัญหา/ข้อเสนอแนะ</li> </ul> </li> </ul>	<ul style="list-style-type: none"> <li>- พนักงานทุกคน</li> <li>- พนักงานที่มีโอกาสได้รับการสัมผัส เสียงดังเกินกว่า 85 เดซิเบล (เอ) ตลอดเวลา</li> <li>- พนักงานที่ทำงานเกี่ยวข้องกับ ความร้อนและงานเชื่อม</li> <li>- พนักงานที่มีโอกาสสัมผัสเสียงดัง ต่อเนื่อง</li> <li>- ภายในพื้นที่โครงการ</li> </ul>	<ul style="list-style-type: none"> <li>- ปีละ 1 ครั้ง</li> <li>- ปีละ 1 ครั้ง</li> <li>- ปีละ 1 ครั้ง</li> <li>- ปีละ 2 ครั้ง</li> <li>- ทุกครั้งที่มียุบัติเหตุ</li> </ul>	<ul style="list-style-type: none"> <li>- บริษัท สหโคเจน (ชลบุรี) จำกัด (มหาชน)</li> <li>- บริษัท สหโคเจน (ชลบุรี) จำกัด (มหาชน)</li> <li>- บริษัท สหโคเจน (ชลบุรี) จำกัด (มหาชน)</li> <li>- บริษัท สหโคเจน (ชลบุรี) จำกัด (มหาชน)</li> <li>- บริษัท สหโคเจน (ชลบุรี) จำกัด (มหาชน)</li> </ul>

ตารางที่ 3.4-5 (ต่อ)

มาตรการติดตามตรวจสอบผลกระทบสิ่งแวดล้อม	สถานที่ดำเนินการ	ระยะเวลา/ความถี่	ผู้รับผิดชอบ
<b>6. สภาพเศรษฐกิจ-สังคม</b> <ul style="list-style-type: none"> <li>- บันทึกปัญหาข้อร้องเรียนต่างๆ ที่เกิดขึ้นต่อชุมชนโดยรอบ รวมทั้งการดำเนินการแก้ไขและผลที่ได้รับ และนำเสนอในรายงานผลการดำเนินงานตามแผนปฏิบัติการฯ ให้สำนักงานนโยบายและแผนทรัพยากรธรรมชาติและสิ่งแวดล้อม ทราบปีละ 1 ครั้ง</li> <li>- สำรวจสภาพเศรษฐกิจ-สังคม และความคิดเห็นของประชาชน ผู้นำชุมชน ผู้นำท้องถิ่น และหน่วยงานราชการต่างๆ ที่เกี่ยวข้อง และสภาพการเปลี่ยนแปลงปีละ 1 ครั้ง ให้สอดคล้องกับชุมชนที่ดำเนินการตรวจวัดคุณภาพสิ่งแวดล้อม</li> </ul>	<ul style="list-style-type: none"> <li>- ภายในพื้นที่โครงการและชุมชนโดยรอบ</li> <li>- ชุมชนโดยรอบภายในรัศมี 5 กิโลเมตร และชุมชนในพื้นที่ที่มีการตรวจวัดคุณภาพสิ่งแวดล้อม</li> </ul>	<ul style="list-style-type: none"> <li>- รายงานปีละ 1 ครั้ง</li> <li>- ปีละ 1 ครั้ง</li> </ul>	<ul style="list-style-type: none"> <li>- บริษัท สหโคเจน (ชลบุรี) จำกัด (มหาชน)</li> <li>- บริษัท สหโคเจน (ชลบุรี) จำกัด (มหาชน)</li> </ul>
<b>7. สุขภาพ</b> <ul style="list-style-type: none"> <li>- ตรวจสอบขนาดพื้นที่สีเขียวของโครงการ และสัดส่วนของพื้นที่สีเขียวต่อพื้นที่โครงการ</li> </ul>	<ul style="list-style-type: none"> <li>- พื้นที่โครงการ</li> </ul>	<ul style="list-style-type: none"> <li>- ตลอดระยะเวลาดำเนินการ</li> </ul>	<ul style="list-style-type: none"> <li>- บริษัท สหโคเจน (ชลบุรี) จำกัด (มหาชน)</li> </ul>

หมายเหตุ : การตรวจวัดคุณภาพสิ่งแวดล้อม บริษัท สหโคเจน (ชลบุรี) จำกัด (มหาชน) มอบหมายให้หน่วยงานกลางเป็นผู้ดำเนินการ

<sup>1/</sup>ในการรายงานผลการเก็บตัวอย่าง ให้มีการดำเนินการดังต่อไปนี้

- ระหว่างการเก็บตัวอย่างอากาศจากปล่องด้วยวิธี Stack Sampling ให้บันทึกค่าที่อ่านได้จาก CEMS ในช่วงเวลาเดียวกัน รวมถึงสภาวะต่าง ๆ ในการเดินเครื่อง ประกอบด้วย กำลังการผลิต ปริมาณการใช้และองค์ประกอบของเชื้อเพลิง อัตราการฉีดน้ำด้วย De-NOx Water System เพื่อใช้ประกอบการวิเคราะห์ผลการตรวจวัดด้วยวิธี Stack Sampling และระบบ CEMS ในเชิงเปรียบเทียบ
- สรุปข้อมูลเปรียบเทียบผลการตรวจวัด NOx จากปล่องด้วยระบบ CEMS และ Stack Sampling นำเสนอผลต่อ สำนักงานนโยบายและแผนทรัพยากร ธรรมชาติและสิ่งแวดล้อม (สผ.) พร้อมจัดทำรายงานผลการปฏิบัติตามมาตรการป้องกันและแก้ไขผลกระทบสิ่งแวดล้อม และมาตรการติดตามตรวจสอบผลกระทบสิ่งแวดล้อมเป็นประจำทุก 6 เดือน
- สรุปผลการตรวจวัดความเข้มข้นของ NOx ด้วยระบบ CEMS ในช่วงการเดินเครื่องกำเนิดไฟฟ้ากังหันก๊าซและหน่วยผลิตไอน้ำชุดที่ 3 (CTG#3 & HRSG#3) และนำเสนอผลต่อสำนักงานนโยบายและแผนทรัพยากร ธรรมชาติและสิ่งแวดล้อม (สผ.) พร้อมจัดทำรายงานผลการปฏิบัติตามมาตรการป้องกันและแก้ไขผลกระทบสิ่งแวดล้อมและมาตรการติดตามตรวจสอบผลกระทบสิ่งแวดล้อมเป็นประจำทุก 6 เดือน

ที่มา : บริษัท คอนซิลแทนท์ ออฟ เทคโนโลยี จำกัด, 2558



ตารางที่ 1

ค่าควบคุมอัตราการระบายมลสารของโครงการ

แหล่งกำเนิดมลพิษ	ขนาดปล่อง		ข้อมูลอัตราการระบายมลพิษทางอากาศ			NO <sub>x</sub>		SO <sub>2</sub>		TSP	
	ความสูง (m)	เส้นผ่าน ศูนย์กลาง (m)	อุณหภูมิ (°C)	ความเร็ว (m/s)	อัตราการไหลก๊าซ <sup>1/</sup> (Nm <sup>3</sup> /s)	Concentration ppm	Loading g/s	Concentration ppm	Loading g/s	Concentration mg/Nm <sup>3</sup>	Loading g/s
<b>โครงการป้องกัน</b>											
- HRSG Stack Unit 1	30.5	3.05	120.52	19.61	45.45	110.0	22.463	18.0	5.114	54	2.454
- HRSG Stack Unit 2	30.5	3.05	126.56	18.63	41.84	110.0	21.018	18.0	4.785	54	2.259
- HRSG Stack Unit 3	25	2.00	217.00	24.48	17.92	116.3	10.238	18.0	2.205	54	0.968
- HRSG Stack Unit 4	30	3.20	144.25	20.11	48.00	108.0	23.480	18.0	5.445	54	2.592
- Bypass Stack	25	3.00	440	20.30	60.00	108.0	12.191	18.0	2.827	54	3.240
- Auxiliary Boiler (Gas)	24.38	1.15	177.2	17.60	5.28	99.5	2.266	18.0	0.570	54	0.285
- Auxiliary Boiler (Oil)	24.38	1.15	178.9	16.60	4.96	153.0	3.274	576.0	17.150	108	0.536
<b>โครงการส่วนขยายระยะที่ 3</b>											
- HRSG Stack Unit 5	30	2.25	117	19.70	26.07	90	4.415	15	1.024	45	1.173
<b>อัตราการระบายรวม (กรณี Auxiliary Boiler ใช้เชื้อเพลิงก๊าซธรรมชาติ)</b>											
<b>อัตราการระบายรวม (กรณี Auxiliary Boiler ใช้เชื้อเพลิงน้ำมัน)</b>							96.071		21.970		12.971
<b>ค่ามาตรฐานโรงไฟฟ้า<sup>2/</sup></b>							97.079		38.550		13.222
<b>ค่ามาตรฐานโรงไฟฟ้า (สำหรับ Auxiliary Boiler ใช้เชื้อเพลิงน้ำมัน)<sup>2/</sup></b>								20		60	
<b>ค่ามาตรฐานโรงไฟฟ้า (สำหรับ Auxiliary Boiler ใช้เชื้อเพลิงน้ำมัน)<sup>2/</sup></b>								640		120	

หมายเหตุ : <sup>1/</sup> คัดที่ 25 องศาเซลเซียสและออกซิเจนส่วนเกิน ร้อยละ 7 ที่สภาวะแห้ง (Dry Basis)

<sup>2/</sup> ประกาศกระทรวงอุตสาหกรรม พ.ศ.2547 เรื่องกำหนดค่าปริมาณสารเจือปนในอากาศที่ระบายออกจากรังานผลิต ส่ง หรือจำหน่ายพลังงานไฟฟ้า

ที่มา : บริษัท สหโคเจน (ชลบุรี) จำกัด (มหาชน), 2558



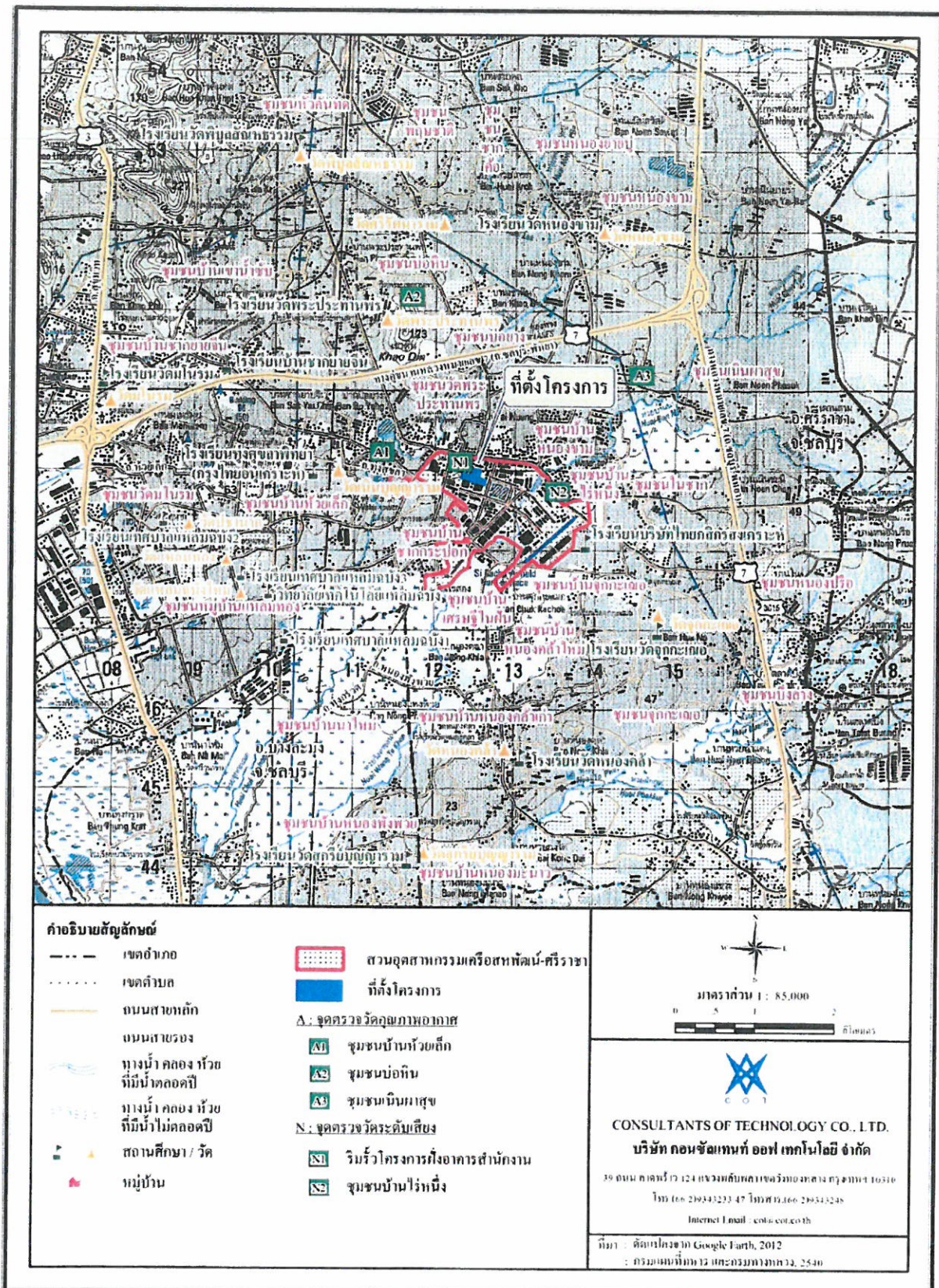

รูปที่ 1 ตำแหน่งจุดตรวจวัดคุณภาพอากาศและเสียง



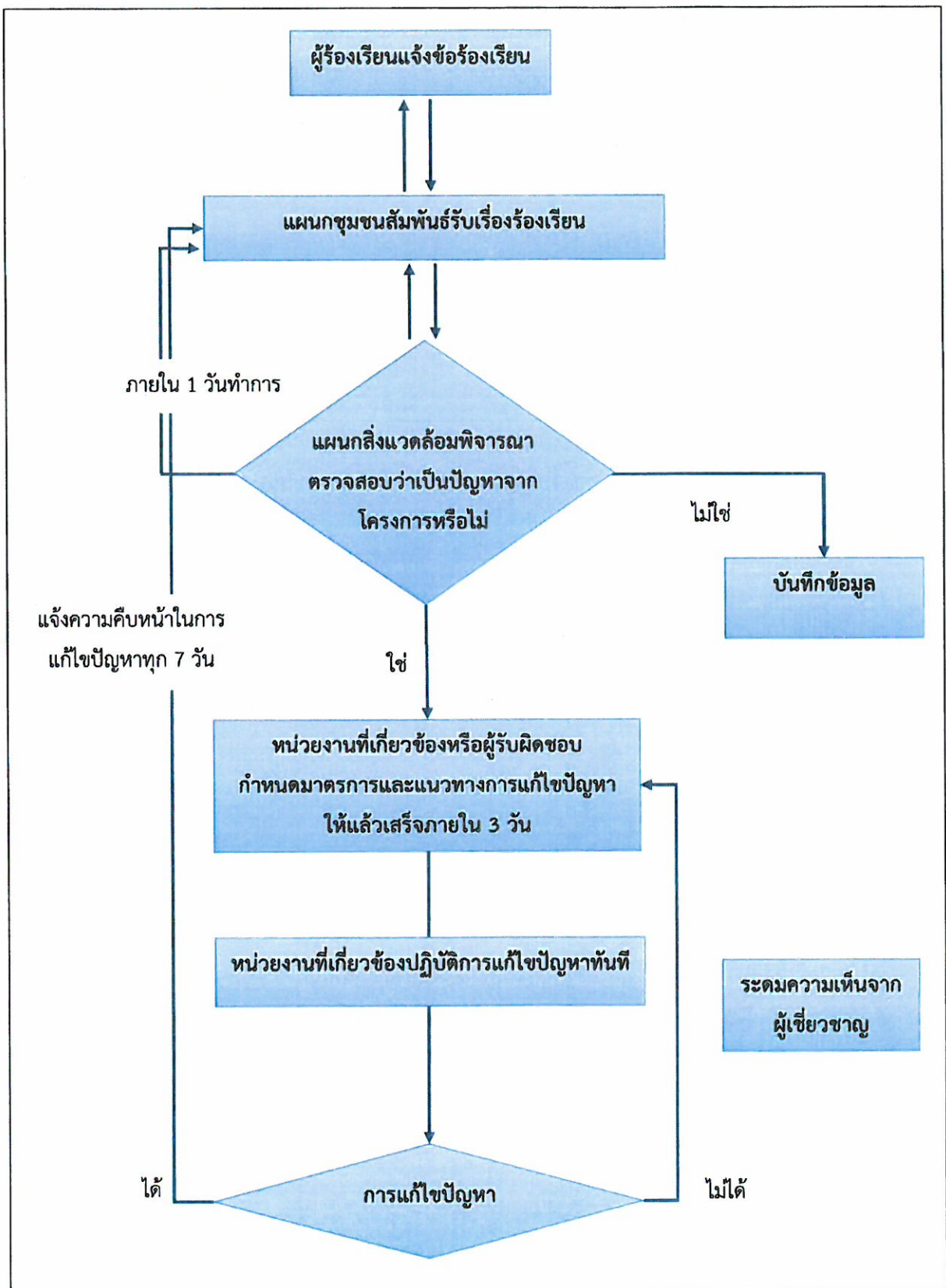

รูปที่ 2 แผนผังการรับเรื่องร้องเรียนของโครงการ

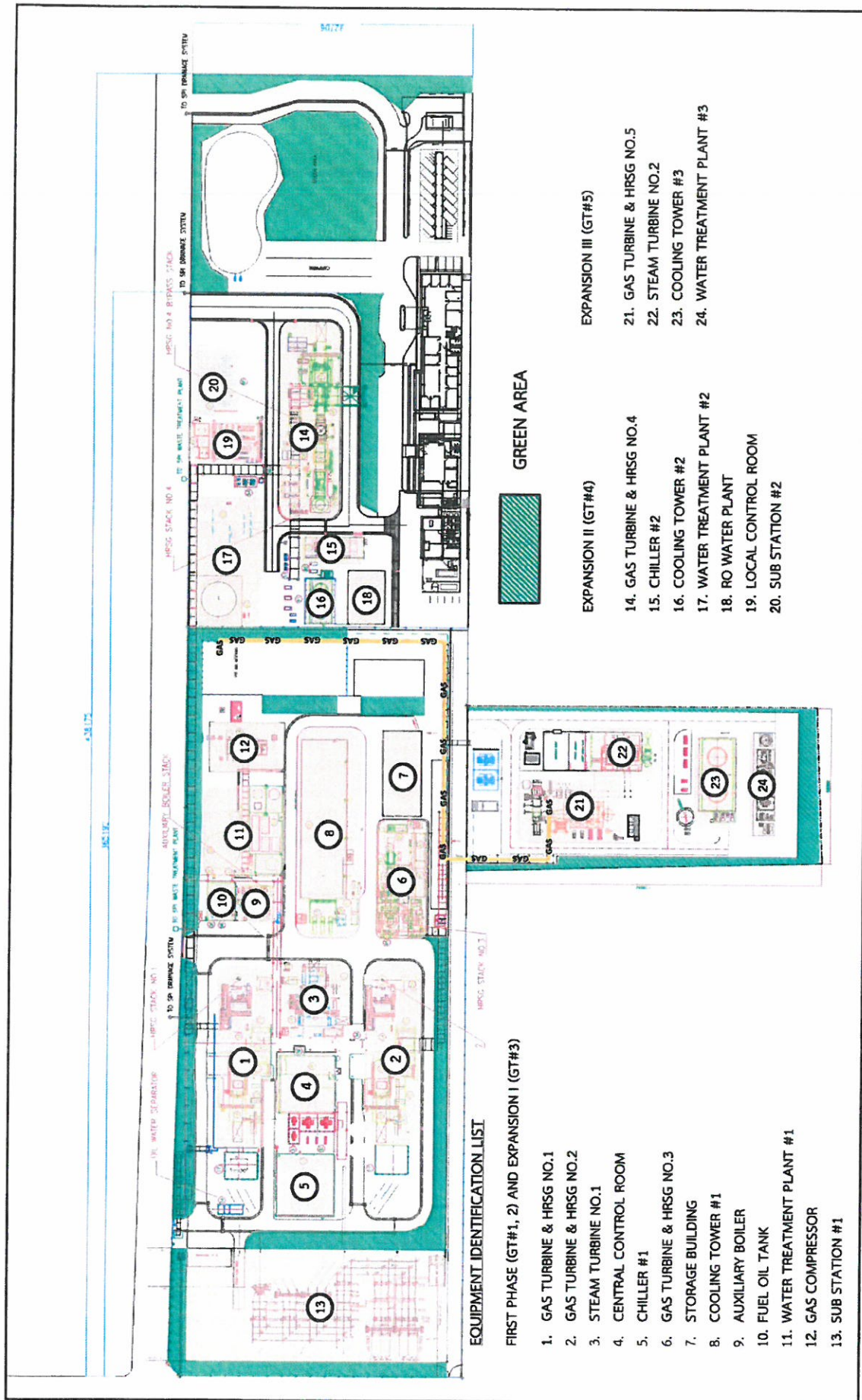

รูปที่ 3 พื้นที่สีเขียวของโครงการ

## ภาคผนวกที่ 7

---

สรุปการสอบเทียบเครื่องตรวจวัดคุณภาพอากาศอย่างต่อเนื่อง (CEMS)



ตารางสรุปการสอบเทียบเครื่องตรวจวัดคุณภาพอากาศอย่างต่อเนื่อง (CEMS)

ประจำเดือน มกราคม - มิถุนายน พ.ศ.2566

เครื่องจักร	พารามิเตอร์	มกราคม	กุมภาพันธ์	มีนาคม	เมษายน	พฤษภาคม	มิถุนายน
GTG1-2	NO <sub>x</sub>	13 ม.ค. 66	9 ก.พ. 66	9 มี.ค. 66	5 เม.ย. 66	5 พ.ค. 66	16 มิ.ย. 66
	CO	13 ม.ค. 66	9 ก.พ. 66	9 มี.ค. 66	5 เม.ย. 66	5 พ.ค. 66	16 มิ.ย. 66
	O <sub>2</sub>	13 ม.ค. 66	9 ก.พ. 66	9 มี.ค. 66	5 เม.ย. 66	5 พ.ค. 66	16 มิ.ย. 66
Auxiliary boiler	NO <sub>x</sub>	13 ม.ค. 66	9 ก.พ. 66	9 มี.ค. 66	5 เม.ย. 66	5 พ.ค. 66	16 มิ.ย. 66
	CO	13 ม.ค. 66	9 ก.พ. 66	9 มี.ค. 66	5 เม.ย. 66	5 พ.ค. 66	16 มิ.ย. 66
	SO <sub>2</sub>	13 ม.ค. 66	9 ก.พ. 66	9 มี.ค. 66	5 เม.ย. 66	5 พ.ค. 66	16 มิ.ย. 66
	O <sub>2</sub>	13 ม.ค. 66	9 ก.พ. 66	9 มี.ค. 66	5 เม.ย. 66	5 พ.ค. 66	16 มิ.ย. 66
GTG4	NO <sub>x</sub>	12 ม.ค. 66	9 ก.พ. 66	9 มี.ค. 66	5 เม.ย. 66	3 พ.ค. 66	15 มิ.ย. 66
	CO	12 ม.ค. 66	9 ก.พ. 66	9 มี.ค. 66	5 เม.ย. 66	3 พ.ค. 66	15 มิ.ย. 66
	O <sub>2</sub>	12 ม.ค. 66	9 ก.พ. 66	9 มี.ค. 66	5 เม.ย. 66	3 พ.ค. 66	15 มิ.ย. 66
GTG5	NO <sub>x</sub>	12 ม.ค. 66	9 ก.พ. 66	9 มี.ค. 66	5 เม.ย. 66	3 พ.ค. 66	15 มิ.ย. 66
	CO	12 ม.ค. 66	9 ก.พ. 66	9 มี.ค. 66	5 เม.ย. 66	3 พ.ค. 66	15 มิ.ย. 66
	O <sub>2</sub>	12 ม.ค. 66	9 ก.พ. 66	9 มี.ค. 66	5 เม.ย. 66	3 พ.ค. 66	15 มิ.ย. 66

## ภาคผนวกที่ 8

---

สรุปผลการตรวจวัดคุณภาพอากาศด้วยระบบ CEMS ประจำเดือนมกราคม-มิถุนายน 2566  
และบันทึกสภาวะต่างๆ ในการเดินเครื่องขณะทำการเก็บตัวอย่างด้วยวิธี Stack Sampling

ผลการตรวจวัดโดยเครื่องมือตรวจวัดคุณภาพอากาศจากปล่องอย่างต่อเนื่อง Oxide of Nitrogen (NOx) ที่ 7%

(Continuous Emission Monitoring System, CEMS) ประจำเดือน มกราคม – มิถุนายน 2566

CEMS	มกราคม			กุมภาพันธ์			มีนาคม			เมษายน			พฤษภาคม			มิถุนายน			STD ppm
	MIN	MAX	AVG	MIN	MAX	AVG	MIN	MAX	AVG	MIN	MAX	AVG	MIN	MAX	AVG	MIN	MAX	AVG	
GTG1	40.0	90.0	65.2	38.0	87.0	64.6	48.0	97.0	68.9	39.0	96.0	66.9	39.0	91.0	65.5	24.0	78.0	56.2	110
GTG2	49.0	78.0	65.1	43.0	82.0	65.9	55.0	90.0	72.2	52.0	89.0	74.4	46.0	98.0	77.7	21.0	95.0	64.9	110
GTG4	33.2	99.4	79.2	36.1	99.3	78.2	38.7	95.1	74.6	1.2	99.4	64.0	30.8	99.3	80.5	26.0	99.2	82.0	108
GTG5	22.6	31.1	26.3	13.0	30.2	19.7	23.0	40.2	26.9	16.0	28.8	22.3	18.8	39.5	26.8	11.0	30.3	21.2	90
Auxiliary Boiler*	N/A	N/A	N/A	37.0	56.0	43.14	N/A	N/A	N/A	34.0	47.0	37.79	40.0	42.0	41.25	30.0	48.0	37.49	99.5

หมายเหตุ : N/A ไม่มีการเดินเครื่อง

: \* ไม่มีการใช้งานติดต่อกันตั้งแต่ 3 วัน ขึ้นไป

ผลการตรวจวัดโดยเครื่องมือตรวจวัดคุณภาพอากาศจากปล่องอย่างต่อเนื่อง Carbon Monoxide (CO) ที่ 7%

(Continuous Emission Monitoring System, CEMS) ประจำเดือน มกราคม – มิถุนายน 2566

CEMS	มกราคม			กุมภาพันธ์			มีนาคม			เมษายน			พฤษภาคม			มิถุนายน			STD ppm
	MIN	MAX	AVG	MIN	MAX	AVG	MIN	MAX	AVG	MIN	MAX	AVG	MIN	MAX	AVG	MIN	MAX	AVG	
GTG1	35.0	143.0	69.0	28.0	161.0	80.57	42.0	129.0	77.31	39.0	188.0	82.60	67.0	238.0	124.0	25.0	269.0	56.8	690
GTG2	30.0	57.0	36.5	26.0	77.0	34.5	25.0	71.0	30.9	24.0	53.0	32.3	24.0	61.0	31.8	25.0	332.0	110.7	690
GTG4	60.8	294.9	81.1	21.4	245.5	74.3	19.2	129.1	25.6	16.6	410.6	84.7	22.0	401.1	32.0	20.9	270.7	41.3	690
GTG5	8.7	403.0	20.9	8.7	135.7	25.1	8.0	251.8	39.6	7.9	265.6	15.3	5.8	280.0	37.5	0.0	168.9	11.6	690
Axiliary Boiler*	N/A	N/A	N/A	5.0	104.0	35.80	N/A	N/A	N/A	2.0	420.0	132.64	322.0	407.0	361.75	1.0	453.0	148.95	690

หมายเหตุ : N/A ไม่มีการเดินเครื่อง

: \* ไม่มีการใช้งานติดต่อกันตั้งแต่ 3 วัน ขึ้นไป

สถานะการเดินเครื่องขณะที่ทำการเก็บตัวอย่างมลพิษอากาศ ของโรงไฟฟ้าสหโคเจน

ปล่อง	วันที่เก็บตัวอย่าง	เวลาที่เก็บตัวอย่าง	กำลังการผลิต (MW)	เชื้อเพลิง			อัตราการฉีดน้ำด้วย De-Nox Water System (lit/hr.)
				ปริมาณการใช้ (MMSCF/Day)	ความดันที่ใช้ (MPa)	อัตราการใช้ (Kg/H)	
HRSG#1	3/5/1966	10.30-12.07 น.	45.10	6.04	4.6	9,920	7,000.0
HRSG#2	3/5/1966	13.00-14.32 น.	44.78	10.30	4.6	9,400	6,871.0
HRSG#4	2/5/1966	10.30-12.12 น.	45.90	9.64	4.6	9,800	8,200.0
HRSG#5	7/5/1966	18.30-19.40 น.	20.40	0.58	2.82	4,131	-

หมายเหตุ HRSG#5 เป็นระบบหัวฉีดเผาไหม้แบบ Dry Low Nox Combustion

## ภาคผนวกที่ 9

บุคลากรด้านสิ่งแวดล้อมประจำโรงงาน



ที่ อก ๐๓๑๓/ ๘๒๖๗



กรมโรงงานอุตสาหกรรม  
ถนนพระรามที่ ๖ แขวงทุ่งพญาไท  
เขตราชเทวี กรุงเทพฯ ๑๐๕๐๐

๐๒ กันยายน ๒๕๖๔

เรื่อง หนังสือรับแจ้งการมีบุคลากรด้านสิ่งแวดล้อมประจำโรงงาน

เรียน ผู้รับใบอนุญาตประกอบกิจการโรงงาน บริษัท สหโคเจน (ชลบุรี) จำกัด (มหาชน)

อ้างถึง คำขอเลขที่ ๑๑๔๔ ลงรับวันที่ ๒๕ สิงหาคม ๒๕๖๔

ตามคำขอที่อ้างถึง ท่านแจ้งการยกเลิกบุคลากรด้านสิ่งแวดล้อมประจำโรงงาน ของ บริษัท สหโคเจน (ชลบุรี) จำกัด (มหาชน) ทะเบียนโรงงานเลขที่ ๓-๘๘(๒)-๑๓/๔๘ ขบ ประกอบกิจการ ผลิตกระแสไฟฟ้าและไอน้ำ ตั้งอยู่ ณ เลขที่ ๖๓๖ หมู่ที่ ๑๑ ถนนสุขาภิบาล ๘ ตำบลหนองขาม อำเภอศรีราชา จังหวัดชลบุรี โทรศัพท์ ๐ ๓๘๔๘ ๑๕๕๕

กรมโรงงานอุตสาหกรรมพิจารณาแล้ว รับแจ้งการยกเลิกบุคลากรด้านสิ่งแวดล้อมประจำโรงงาน และให้ท่านยื่นคำขอแจ้งการมีบุคลากรด้านสิ่งแวดล้อมประจำโรงงานครั้งต่อไป ภายในวันที่ ๓๐ ตุลาคม ๒๕๖๖ โดยมีบุคลากรด้านสิ่งแวดล้อมประจำโรงงาน ดังนี้

ผู้จัดการสิ่งแวดล้อม			นางอุทุมพร สีนประจักษ์ผล		
ลำดับ	ผู้ควบคุมระบบบำบัด	เลขทะเบียน	มลพิษน้ำ	มลพิษอากาศ	มลพิษกากอุตสาหกรรม
๑	นายรชกร วชิรภูษิต	๑๒๓-๔๔-๐๐๘๔๕		✓	
ลำดับ	ผู้ปฏิบัติงานประจำระบบบำบัด				
๑	นายอำนาจ วิถีธรรม			✓	
๒	นายธีรภัทร ขุนทอง			✓	
๓	นายวิโรจน์ เนียมมงคล			✓	
๔	นายกิตติ เจริญขุนทด			✓	
๕	นายวิเชียร เขียวดี			✓	

หมายเหตุ ๑. การแจ้งการมี/ยกเลิก/เพิ่มเติม/เปลี่ยนแปลง บุคลากรด้านสิ่งแวดล้อมประจำโรงงาน ต้องส่งหนังสือฉบับนี้ด้วย  
๒. ยกเลิกหนังสือรับแจ้งการมีบุคลากรด้านสิ่งแวดล้อมประจำโรงงาน ที่ อก ๐๓๑๓/๑๑๓๖๒ ลงวันที่ ๔ ตุลาคม ๒๕๖๓

จึงเรียนมาเพื่อโปรดทราบ

ขอแสดงความนับถือ

(นางประไพรัตน์ ลาวัณย์วัฒนกุล)

นักวิทยาศาสตร์เชี่ยวชาญ วิชาการการแทน

ผู้อำนวยการกองส่งเสริมเทคโนโลยีสิ่งแวดล้อมโรงงาน

ปฏิบัติราชการแทนอธิบดีกรมโรงงานอุตสาหกรรม

กองส่งเสริมเทคโนโลยีสิ่งแวดล้อมโรงงาน

กลุ่มกำกับบุคลากรด้านสิ่งแวดล้อมประจำโรงงาน

โทร. ๐ ๒๒๐๒ ๓๙๖๑ โทรสาร ๐ ๒๒๐๒ ๔๑๗๐

<http://www.diw.go.th>

## ภาคผนวกที่ 10

---

แผนตรวจสอบและบำรุงรักษาเชิงป้องกัน (Preventive Maintenance Program) ประจำปี 2566

# Sahacogen Power Plant

## Planned Maintenance Schedule in 2023 (For EST)

Item	System	Description	Duration	Start	Finish	Q1			Q2			Q3			Q4		
			(Days)			Jan	Feb	Mar	Apr	May	Jun	Jul	Aug	Sep	Oct	Nov	Dec
1	Gas Turbine No.1	Annual Inspection	3	13-Apr-23	15-Apr-23				■								
	GT. Generator No.1	GTG. Oil Cooler Inspection and Cleaning	3	13-Apr-23	15-Apr-23				■								
	HRS No.1	GTG. Chiller Coil Cleaning	3	13-Apr-23	15-Apr-23				■								
		Safety Valves Inspection and testing	3	13-Apr-23	15-Apr-23				■								
2	Gas Turbine No.2	Annual Inspection	3	03-Feb-23	05-Feb-23		■										
	GT. Generator No.2	GTG. Oil Cooler Inspection and Cleaning	3	03-Feb-23	05-Feb-23		■										
	HRS No.2	GTG. Chiller Coil Cleaning	3	03-Feb-23	05-Feb-23		■										
		Safety Valves Inspection and Testing	3	03-Feb-23	05-Feb-23		■										
3	Gas Turbine No.4	Annual Inspection	3	03-Mar-23	05-Mar-23			■									
	GT. Generator No.4	GTG. Oil Cooler Inspection and Cleaning	3	03-Mar-23	05-Mar-23			■									
	HRS No.4	GTG. Chiller Coil Cleaning	3	03-Mar-23	05-Mar-23			■									
		Generator Water Cooler Inspection and cleaning	3	03-Mar-23	05-Mar-23			■									
		Safety Valves Inspection and Testing	3	03-Mar-23	05-Mar-23			■									
4	Gas Turbine No.5	Exchange Gas turbine Engine	12	25-May-23	05-Jun-23					■							
	GT. Generator No.5	Annual Inspection included STG2 cooldown time	5	19-Oct-23	23-Oct-23										■		
	HRS No.5	GTG lube oil coolers cleaning	3	19-Oct-23	21-Oct-23										■		
		Generator Water Cooler Inspection and cleaning	3	19-Oct-23	21-Oct-23										■		
		Safety Valves Inspection and Testing	3	19-Oct-23	21-Oct-23										■		
5	Steam Turbine (STG1)	Annual Inspection	3	13-Apr-23	15-Apr-23				■								
	ST Generator No.1	STG lube oil coolers and gland steam cleaning	3	13-Apr-23	15-Apr-23				■								
		STG hot well condenser cleaning and eddy current test	3	13-Apr-23	15-Apr-23				■								
6	Steam Turbine (STG2)	Annual Inspection included cooldown	5	19-Oct-23	23-Oct-23										■		
	ST Generator No.2	STG lube oil coolers cleaning	3	21-Oct-23	23-Oct-23										■		
		Annual Inspection	5	19-Oct-23	23-Oct-23										■		
		Generator Water Cooler Inspection and cleaning	3	21-Oct-23	23-Oct-23										■		
7	115 kV System	Annual Inspection ( 115 kV. Dead bus for 11 hours on 13-Apr-23, 8:00-19:00 Hr.)	1	13-Apr-23	13-Apr-23				■								
8	Fuel Gas System	Gas comp. recycle Cooler No.1 Chemical Cleaning (For Gas comp. A/B/C)	2	13-Apr-23	14-Apr-23				■								
		Fuel Gas Compressor Suction Strainer Cleaning for Gas Comp. A/B/C.	1	13-Apr-23	13-Apr-23				■								
		Fuel Gas Compressor A Annual Inspection	2	13-Apr-23	14-Apr-23				■								

# Sahacogen Power Plant

## Planned Maintenance Schedule in 2023 (For EST)

Item	System	Description	Duration	Start	Finish	Q1			Q2			Q3			Q4		
			(Days)			Jan	Feb	Mar	Apr	May	Jun	Jul	Aug	Sep	Oct	Nov	Dec
		Fuel Gas Compressor B Annual Inspection	2	03-Feb-23	04-Feb-23		■										
		Fuel Gas Compressor C Annual Inspection	2	15-Apr-23	16-Apr-23				■								
		Fuel Gas Compressor D Annual Inspection	2	03-Mar-23	04-Mar-23			■									
9	Auxiliary Boiler	Annual Inspection	3	12-May-23	14-May-23					■							
		Safety Valves Inspection and Testing	3	12-May-23	14-May-23					■							
10	Chiller System	Chiller No.2 Annual condenser tube cleaning and eddy current test	2	15-Apr-23	16-Apr-23				■								
		Chiller No.3 Annual condenser tube cleaning and eddy current test	2	03-Feb-23	04-Feb-23		■										
		Chiller No.4 Annual condenser tube cleaning and eddy current test	2	03-Mar-23	04-Mar-23			■									
11	22 kv. System	Annual Inspection and Cleaning of 22 kv. Substation 1/B	1	13-Apr-23	13-Apr-23				■								
		Annual Inspection and Cleaning of 22 kv. Substation 1/A	2	13-Apr-23	14-Apr-23				■								
		Annual Inspection and Cleaning of 22 kv. Substation 2	1	01-May-23	01-May-23					■							
12	Process Steam to customer	Steam Flow Meter Calibration	5	13-Mar-23	17-Mar-23			■									
		Safety Valves Inspection and Testing	3	19-Jun-23	21-Jun-23						■						
13	BOP2 (Expansion II)	Empty cooling tower and cleaning	1	04-Mar-23	04-Mar-23			■									
14	BOP3 (Expansion III)	Empty cooling tower and cleaning	1	22-Oct-23	22-Oct-23										■		